廣州民國日報
許可證審字第六十一號
有線電掛號柒捌弍伍
無線電掛號弍肆捌〇
社址廣州市光復中路七十九號
編輯部自動電話壹壹捌弍〇
經理部自動電話壹〇陸柒伍
第拾肆年　第叁玖玖弍號
今日出紙兩張半　零售小洋伍分

**總理遺囑**

余致力國民革命凡四十年其目的在求中國之自由平等積四十年之經驗深知欲達到此目的必須喚起民衆及聯合世界上以平等待我之民族共同奮鬥現在革命尚未成功凡我同志務須依照余所著建國方略建國大綱三民主義及第一次全國代表大會宣言繼續努力以求貫澈最近主張開國民會議及廢除不平等條約尤須於最短期間促其實現是所至囑



| 本報價目（郵費在內） | 本市 | 國內日本朝鮮 | 外洋 | 香港澳門 |
| --- | --- | --- | --- | --- |
| 一月 | 一元二毫 | 一元四毫 | 四元五毫 | 三元 |
| 半年 | 六元二毫 | 七元八毫 | 二十六元 | 十八元 |
| 全年 | 十二元 | 十五元 | 五十二元 | 三十六元 |



## 今日新聞提要

僞軍千餘人進抵張北（一張二版）
阿軍前線撤至馬加爾（一張二版）
省黨部七代會昨開幕（一張四版）
省參會四次常會開會（二張二版）


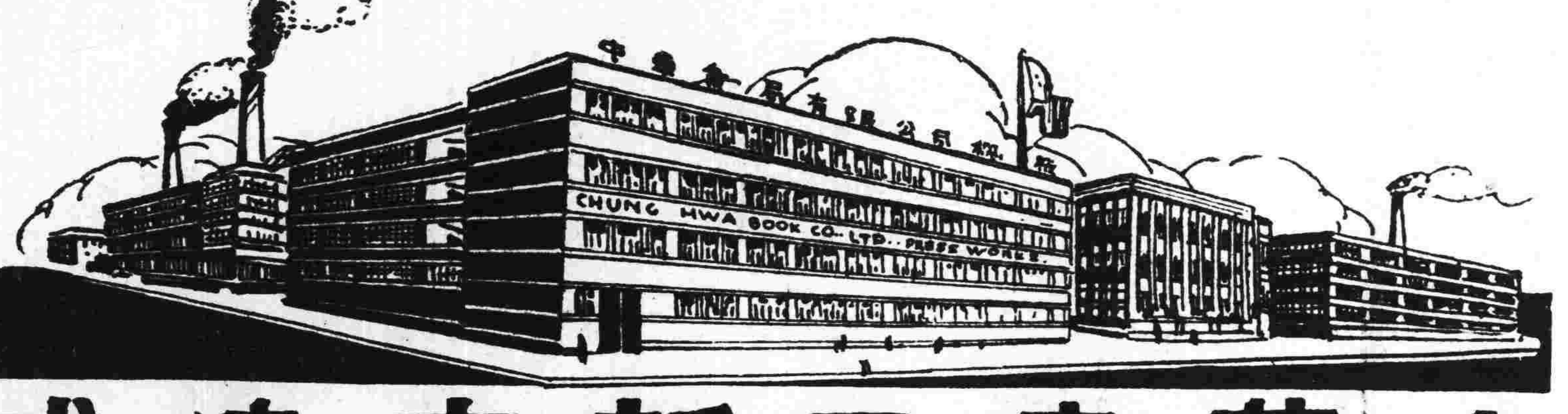


# 中華書局新廠建成　大廉價

一月五日起　三月五日止

小學教科書、中學教科書　一律五折
參考圖書、碑帖字畫　一律八折
預約特價書籍　一律八折
預定零購雜誌　一律八折
中西文具、理化儀器、標本模型　一律八折

（一）廉價以現欵爲限，概不記帳；各種優待券概不適用。
（二）外埠函購，郵費約照書價一成，多還少補。
（三）外埠函購，以郵局日戳爲憑。

廣州中華書局謹啓


## 捷和科學鋼鐵廠粵行開幕紀念鳴謝各界蒞臨指示暨惠贈啓事

同人等以國難之日亟，慨時艱之危殆，良以工藝不振，實我華致命之傷，用是毅然組織粵行，特由敝總廠運到大帮最新軍用品鋼製傢具銅床鐵床搪瓷字牌，以供各界之需求，挽狂瀾於既倒，塞漏卮於當前，標明碼價，暫本救國根本之奮鬥，力拂惟利是圖之營私，值茲元旦開幕，于始敬蒙各界惠臨指示，贈念品賜言章，其所以策勵者語重心長，拜領之餘，敢不努力益求精進，爲國効命，然而草創時期，招待未週，謹登報端，藉鳴謝悃，並伸歉意。

## 寶安縣政府招投寶深公路專利行車啓事

啓者寶深公路現經呈奉廣東建設廳核准招商投承給予專利行車十年每年路租底價四千元茲定民國廿五年一月二十日上午十時在本府公開競投有意投承者請到本府取閱章則可也（章程函索即寄）

## 國民革命軍第一集團軍總司令部佈告

副字第一三〇四號

爲佈告事現據軍醫學校校長張建呈稱現擬增建校本部辦公室一所及校門前面田地各一段以便分別興築等情應予照准查本部前收用西村大多山窰口一帶民地建築該校業經規定給價章程有案自應援案辦理除飭員測定收用界線并就各該地段豎立界柱俾各業主易于認識外合行佈告仰各該業主一體遵照務於二十五年一月十日以前携同管業契據八寸影契三份連同原契繳到西村軍醫學校驗明以憑定期依照後開章程分別給價如逾期不將契據繳驗概作官荒收用至收用範圍內各墳墓亦須於規定期內隨報隨遷毋得延誤致碍工程切切此佈　附給價章程於后

一　禾田（菜地什粮地池塘屬之）在大多山以南工路以北者每排畝給價五百五十元在大多山以北者每排畝給價四百元崗地無論南北每排畝給價一百元
二　青苗每畝補給損失費一十四元
三　墳墓每白骨一副發給搬遷費七元
四　地價以紅契爲準如祇繳驗白契照八成發給

中華民國二十四年十二月二十九日

總司令　陳濟棠

# 廣東省銀行廣告

本行收買白銀因法幣短少故對于售價須搭付一部法幣者現有限制倘持有白銀售價願全收本行憑票者向係盡量收買茲再登報聲明無論住戶商店已未來行登記均可隨時到本行發行科報明數量聽候指定日期送行收買但每起須在叁千元以上凡價滿千元者概付壹千元面額之憑票特此登報週知

## 廣東省銀行廣告

本行所發憑票除准用以購買第三期金融庫券及開立特別往來戶口存入外如有作定期存欵者准自存入之日起扣足一個月即照原額支付法幣并給週息三厘其存有白銀需要憑票供前項運用者亦可隨時將銀送行變賣領取憑票除通告外特登報週知


# 金聲南關

明天同影　今天定座

麗影公司出品　全部粵語　粵曲倫理　聲片

南國美人　胡蝶影　滑稽博士　林坤山
桂名揚　大口何　林妹妹
同合演

# 海底針

你的尊夫人看過海底針　必令她了解你爲她而奮鬥謀生的苦心
你的愛郎君看過海底針　必令他諒解你爲他而主持家政的困苦

提倡神聖戀愛鞏固夫婦愛情

名曲兩闋　村女打紗曲　羨煞鴛鴦


## 國民革命軍第一集團軍總司令部佈告

副字第二二八七號

爲佈告事照得本部印擬在廣州市東沙路本部第二製彈廠址改建憲兵教導隊兵房惟該廠面積過狹不敷應用茲查該廠北便相連之水塘及菜田荒地東至東沙馬路南至第二製彈廠西至光華醫院第一分院北至造幣廠左路等處土地亟應一併劃入以爲建築該隊兵房地址其中不無民有物業經將該地丈量清楚編列號碼分別標竪各該地段內合行佈告仰各該業戶人等一體知照務於民國二十五年一月二十日以前携同管業契據八寸影片二份連同原契呈繳本部副官處驗明以憑依照后開章程分別給價如逾期不到報驗概作官荒收用幸勿遲延自悞切切此佈

附列收用土地給價章程
（一）水塘每排畝給價壹千二百元
（二）荒地每排畝給價壹千五百元
（三）菜田每排畝給價壹千八百元
（四）菜田植有青苗者每排畝給回青苗費二十元　所有草地該種植品仍由業主領回

中華民國二十四年十二月二十六日

總司令　陳濟棠

## 廣州市廣西學會緊急通告

本會見經呈奉廣州特別市黨部執行委員會核准定於廿五年一月五日正午十二時假座中華北路廣東省立民衆教育館大禮堂舉行第廿九屆全體會員常年大會務希各會員屆時踴躍出席共策進行除分函外特此通告

## 兩廣鹽運使公署通告

現查承辦恩開台赤四屬鹽店其福公司商人陳其記截至二十五年一月底止期滿在該區倉坨尚未興建以前自應照案另行招商投承以資銜接而顧稅收茲擬照本屆第二次開投所定底價全年坐配銷額一十萬担附場銷額八千担爲底價定于二十五年元月十日下午三時在本署公開競投以超過底價最高者爲投得承辦如有願意投承者可即到本署收發室或就近赴恩春運銷查驗局取閱規則并先期一日到本署會計處繳納押票現金毫洋一千元即發給投票紙屆時到署競投可也此佈

## 徵集宋明末季民族烈士事蹟啓事

本處現奉陳總司令諭爲激發人民愛國思想起見擬徵集宋明末季民族烈士及歷代愛國志士事蹟俾便編印專書並建祠崇奉以闡幽光而資景仰茲特訂定徵集事蹟簡約登報周知如承各界惠賜此項史實經審查採選後當酌奉薄酬用答雅誼謹將簡約條列於後

一　徵集範圍　甲、以宋明兩代末季爲國家民族犧牲之人物爲主其歷代愛國志士亦得附入　乙、以未經正史紀載者爲限　丙、以中國人爲限不拘省界
二　徵集內容　甲、所舉事蹟應將姓名籍貫年代及殉國本末詳細備載　乙、每一事蹟不限於一人與其役者皆得連帶備載　丙、記事應以文言詳細叙述其有附製圖表者亦所歡迎
三　材料根據　所舉事蹟爲徵實起見必須有下列各項根據之一者方爲合格　地方志書　秘藏圖籍　私家著述　家族譜牒　本人手澤或遺象遺跡

上列各項材料根據均請寄交本處收到後當負保存及發還全責

國民革命軍第一集團軍總司令部秘書處啓

# 明珠戲院今天影

五花八門千奇百怪大顯身手
笑刺肚笑彎腸

大下馳名大口笑匠 祖白冷 空前大傑作

## 桃花運

無一寸一分不包含笑料
說不盡的旖旎風光
寫不盡的幽默笑料

只有今明兩天火速定座

◉注意九日放影

一小明星 莎梨譚寶 最新傑作

壓倒一切電影帝后 保證勝過以往作品

## 小愛神

人見人愛 神見神愛 是人間天使 是萬衆的小寶貝


## 廣州市財政局佈告節錄

△業戶請求豁免住客逃欠貧教費各注意

本局現展限於廿五年一月內倘住客逃欠貧教費或因案被封受累或住客已遷逾六個月尚無租賃積欠貧教費原應由業主清繳茲准依限來局繳驗租簿捐証等證明文件報告會同聽候查明屬實酌爲豁免以示體恤逾期不爲受理除佈告外合行登報週知

民國二十四年十二月二十日 總二十七


## 金聲 中華

連日場場客滿 今天同影

美高梅雄獅牌
一年一度特製大笑片
肥瘦兩大笑星
羅路哈地合演

金聲 今天祇影
中華 明天續影

影界神童 莎梨譚寶 最新傑作 小愛神

莎梨譚寶 跳草裙舞 扮老太婆 飾新娘子 演獨腳戲 就快來了

金聲 明珠 仝告


## 中國國民黨中央執行委員會西南執行部 國民政府西南政務委員會 通告

行字第1008號爲通告事查廿五年一月六日爲一月份第一星期一日茲定於是日上午九時在中山紀念堂聯合舉行總理紀念週仰市內各級黨政軍警機關全體人員及學校民衆團體各派代表二人依時前往參加爲要右通告廣州市內各級黨政軍警機關民衆團體一體遵照 一·各級黨政軍警機關人員民衆團體學校代表出席証章由西南執行部從新頒發入場時須懸以標識以資識別從前所發各種出席証章一律無效 二·無須簽到隨到隨進仍須依照所規定之座位號數對照出席証章號數就坐各機關所派定糾察員須負責糾察各該機關及其所轄之團體或學校之席次是否係各該本人就坐以維秩序 三·會場內不得散發印刷品 四·出席人員須嚴守會場秩序不得遲到早退

## 東莞明倫堂招投承耕萬頃沙各圍田啟事

本堂現有各圍沙田約數十頃定明國曆廿五年一月十日在本堂分組招投合意者請到廣州市維新橫路第二號本堂取閱章程

東莞明倫堂沙田經理局管理委員會 一四二一


## 新國民

首次放映 今天起映

十七號警車英雄 武俠巨頭 添麥該 神威鉅製

# 火龍駒

腰短銃，肩長鎗，火龍駒俠也。
駕神騎，鎗法準，火龍駒俠也。


## 廣東仁愛善堂啟事

本堂前發出徵求社員捐冊仙字六十一號至八十號收據乙本現由港澳隊分隊長范潔朋遺失除註銷外合行登報聲明作廢

# 省黨部七代會昨日開幕

## 代表百餘人行禮後赴墳場祭先烈

## 大會今日休會明日舉行預備會議

中國國民黨廣東省第七次全省代表大會四日假座中山紀念堂舉行開幕典禮、是日上午八時各機關長官各界來賓及出席代表等、即依時赴會、計數百人、九時齊集開會、由省黨部委員林翼中主席、領導全體行禮如儀、隨即致開會詞（錄後）、次由執行部代表崔廣秀（錄後）、政委會代表鄒魯、市黨部代表陸幼剛次第致詞、（鄒委員魯、陸委員幼剛演詞因限於篇幅、明日刊出）對於本屆代表大會勗勵有加、直至十時許、禮成、茶會而散、禮成後全體出席代表即聯乘大會預備之專車聯赴東沙路致祭先烈、十時卅分、由中山紀念堂出發、先到黃花崗致祭七十二烈士、次赴紅花崗致祭四烈士、最後則轉往致祭史堅如烈士、至十一時許始告禮畢、當行禮時、仍由大會主席林翼中主祭、情形甚爲

### 公祭先烈

悲壯肅穆、茲將大會致祭各烈士祭文彙誌如下、（祭七十二烈士文）、維民國二十五年一月四日中國國民黨廣東省第七次全省代表大會全體代表謹致祭於黃花崗諸烈士之前曰、在昔韃虜竊據神州、炎黃遺胄、慘遭虔劉、爲臺爲隸、爲牛爲馬、惟我先烈、然以憂、爰舉義旗、驅彼滿酋、風雲叱咤、鬼神爲愁、經茲一役、而吾黨之主義與聲勢、乃飛播於寰球、故武漢繼起、曾不數月、卒復我二百六十餘年之世仇、嗚呼先烈、仁成功成、亦復何求、獨悵乎運際陽九、外患紛投、舊仇剛復、又增新仇、竟教我錦綉山河、爲破碎之金甌、而韃虜遺孽、復甘作傀儡、而鴟張乎荒陬、茫茫北望、又曷禁涕泗之交流、嗚呼黃花長艷、碧血長留、代表等、誓踐茲光榮之血跡、將山河重收、以慰我先烈於九幽、尚饗、（祭紅花崗四烈士文）維中華民國廿五年一月四日中國國民黨廣東省第七次全省代表大會全體代表謹致祭於紅花崗諸烈士之前曰、古之豪傑、取義忘身、如儔荊卿、慷慨入秦、一擊不中、賫志辭塵、維我烈士、切齒清廷、狙擊滿酋、威挾雷霆、一聲霹靂、黃魂蘇醒、從容就義、光耀日星、武昌繼起、共和告成、豐功偉績、遠出荊卿、千秋萬歲、永有光榮、際茲嘉會、敬獻酒牲、英靈如在、式鑒微誠、尚饗、（祭史堅如烈士文）維中華民國廿五年一月四日、中國國民黨廣東省第七次全省代表大會全體代表謹致祭於史烈士堅如先生之靈曰、滿虜入夏、八表同昏、惟我先烈、誓澄中原、屢舉義旗、誓將虜斥、更謀殲之、殲彼強酋、一擊不中、夫亦何言、大索殺變、竟以喪元、嗚呼烈士、天道寧論、酹以清醴、奠我國魂、尚饗、

### 明日預會

今（五）日爲星期例假、大會決定休會一天、明（六）日上午九時全體代表聯赴中山紀念堂參加總理紀念週、下午一時舉行預備會議、大會秘書處昨通告全體出席代表查照云、各縣市出席代表公鑒、查本月五日星期日、休會一天、六日星期一上午九時、全體赴中山紀念堂參加聯合舉行總理紀念週、下午一時開預備會議、希依時出席參加云云、又大會秘書處、於昨（四）日下午五時假座堤岸南園酒家、設筵公宴全體代表、藉資聯歡、并敦請省黨部第六屆全體執監委員蒞會參加、濟濟一堂、頗爲融洽、

### 代表題名

本屆代表大會各縣市出席代表共達百餘人、茲將第一次審查合格出席代表姓名探錄如下、汕頭市代表吳梓芳、方昌材、鄭俊英、龍川縣代表鄧斐章、胡鈍懿、普寧縣代表羅勤江、方思鵬、豐順縣代表吳伯耆、曾仲洙、紫金縣代表劉瑞東、鄧秉丞、龍門縣代表鄧壽南、梁世銓、惠來縣代表吳梓華、方若瓜、和平縣代表黃綠崖、李耀吾、平遠縣代表謝載華、林公頓、饒平縣代表周子爲、楊維漢、澄海縣代表王建民、紀介耆、陸豐縣代表黃華、鄭邦杰、興寧縣代表曾繁岳、袁蔭庭、博羅縣代表方乃斌、朱伯尚、曾雪凡、惠陽縣代表張桑林、駱維驥、譚晴午、寶安縣代表文鑑輝、黃子球、潮安縣代表陳英立、陳圖儀、五華縣代表魏傑民、鍾學煌、大埔縣代表黃顯威、廖志民、新會縣代表羅容樹、陳振瑤、潮陽縣代表方錫衡、鄭元彥、河源縣代表江蔚東、海豐縣代表彭希然、周濂、梅縣代表藍仲衡、溫漢銘、南澳縣代表楊家署、直屬連平縣區分部代表馮勵華泉、南海縣代表謝麗生、謝芳衍、徐悠、莫祥、李儉、高明縣代表魏勵余、杜伯韓、鶴山縣代表任英、馮日傲、順德縣代表陳同祉、周建材、中山縣代表鄭瑞呈、周克明、新會縣代表梁事、雲浮縣代表阮衍疇、恩平縣代表梁彥材、甄連瑤、何玉成、番禺縣代表謝士鈿、蘇顯明、張凌、四會縣代表嚴覺非、德慶縣代表李綿卿、赤溪縣代表林國幹、黃漢源、新興縣代表蘇冠冬、張樹華、陽春縣代表游君壽、韓光裕、梅菉市代表歐鍾岳、歐鍾瑞、靈山縣代表甯明現、章毓泰、海康縣代表陳培元、莊敬、廣州灣代表楊任才、李榮忠、防城縣代表劉永榮、崖縣代表符和瓊、張書恩、瓊東縣代表周航堅、麥煜熙、儋縣代表周頌清、卜俊英、直屬昌江縣區分部代表李揚三、萬甯縣代表溫獻瑞、鍾啓機、瓊山縣代表李君五、蔡丹青、澄邁縣代表高在湘、樂會縣代表李業海、陵水縣代表陳篤相、廉江縣代表全球英、黃……、電白縣代表區天祿、陸慶祥、臨高縣代表薛道瑄、王爾昌、定安縣代表王衍祚、林鍾彥、合浦縣代表潘蔭機、李松雲、信宜縣代表陸法森、甘崇堅、梁軼曹、林浩華、茂名縣代表陳錫珍、莊治、范熙琴、吳川縣代表林德垣、林其秀、陳希曾、化縣代表黃雄英、翁大祥、郭安、澄邁縣代表岑運鑑、謝延德、陽春縣代表劉顯容、陽江縣代表陳章袞、關崇基、欽縣代表曾傳仁、感恩縣代表霍廣譚、樂昌縣代表劉錦春、李略材、英德縣代表鄧錫全、陸俠夫、連山縣代表盧澤淮、彭振堂、澳門代表、梁彥明、郭輝堂、香港代表、王炳光、何康、廣九路代表楊國威、黃什元、粵漢路代表黃兆棟、李思犢、何根、廣三路代表何兆華、鄧炳、海員特別黨部代表、周霖、黃玉書、佛岡縣代表黃祥光、朱日初、直屬翁源縣區分部代表王昌海、連縣代表潘勳業、始興縣代表陳宏洲、黃耘非、南雄代表汪永濬、曾永漢、從化縣代表劉杖翺、直屬陽山縣區黨部代表羅士康、清遠縣代表溫達、黃殷佩、梁嘉陶、潮安縣代表黃定中、中山縣代表鄭星池、河源縣代表劉杏初、徐聞縣代表陳傑民、張光斗、

### 主席致詞

大會開幕典禮中、省黨部林委員翼中致開會詞云、各位同志、今天是中國國民黨廣東省第七次全省代表大會開幕的日子、這次大會是本省黨部第六屆黨務的結束、也即是第七屆黨務的開始、兄弟是第六屆執委會的委員、回顧過去的工作、省黨部本身無若何特殊的成績表現、幸得各縣市黨部幹部的同志、都能站在黨的立場、領導民衆、去推動三年施政計劃的進展、協助政府做一切生產建設的工作、這是本黨同志很可引爲欣慰的一件事、現在是全省第七次大會、本省黨務又開始新的序幕、這次大會的使命、異常重大、我們應從今天起、嚴密檢查過去、策勵將來、本着民衆真正的需要和要求去釐定救國救民的方策、以爲本省十餘萬同志三千萬民衆共同努力的標的、並須埋頭苦幹、做一番艱苦卓絕的工作、然後才能救國家於危亡、復興我中華民族、本黨是中國唯一的革命黨、負有救國救民的使命、但回顧自本省第六次代表大會到現在、世界與國內政治的演變、強敵愈迫、國土日蹙、實使我們慄慄危懼、在此生死關頭、我們倘不急起救亡、抱定死裏求生的決心、恐怕滅亡之禍、即在目前、但救亡亦非空言可以濟事、必須有確定的方策、有同赴的鵠的、萬衆一心、併力以趨、乃免空洞不着邊際的毛病、我們對於黨務方面、應該怎樣去嚴密黨的組織、加緊黨的訓練、普遍黨的宣傳、使黨的同志和革命的民衆、對黨有深刻的認識、堅確的信仰、以養成忠勇孝順仁愛信義和平的德性、和尚禮節、重服從、勤儉整潔、好學問的習慣、以鍛鍊修養多量健全的黨員、以爲革命民衆的領導、這是我們應該加以注意的、我們既是黨員、又是黨的幹部、我們的責任、自是十分重大、在黨的立場說、我們應該怎樣去領導民衆、在國家的立場說、我們應該怎樣去盡國民的義務、我們都應該加以嚴密的考慮、我們決不能模模糊糊隨便放棄責任、譬如救國的捐款、軍事的訓練、濫用國貨等事件、我們必須特別踴躍、以作民衆的表率、然後才能領導民衆、才是盡了國民義務、我們今這次大會當中、對於救國必要的事項、應該擬訂妥善的具體辦法、切實推行、我們應各本熱誠、按照決議去做救國的工作、我們相信我們必能得到民衆的同情、和信仰、以鼓起四萬萬同胞愛國的熱血、集合四萬萬民衆的力量、去抵抗強敵、敵人的惡焰是不難於遏止的、我們對地方的事情、應該協助地方政府去促進完成地方的生產建設、地方政府是黨的政府、地方政治是黨的政治、政府弄得好是黨的事情、政府弄得不好、也是黨的事情、我們應該擬訂協助地方政府的辦法、與地方政府取得切實的聯絡、共同一致去努力、使黨的政治能夠切實施行、以成爲民衆的政治、近年來有些擁擁愚民、被敵人利用去做賣國的勾當、這是何等痛心的事情、我們黨的幹部、已負救國救民的責任、應該首先自責引爲自己的過失、我們須知民衆愛國心的薄弱、并非民衆的愚頑、乃是我們的工作未有做到完善、我們的精神未足以感動民衆、我們未能盡宣傳訓導的責任、以鼓舞民衆的愛國的熱誠、我們今後應該怎樣去擬訂具體的辦法、努力幹去、以作人民的式範、尤須深入民間做領導宣傳工作、使民衆明白了解民族存亡的利害、引起民衆的愛國心、近來外國有些學者對中國的評論、每有「亡中國者中國人自亡之」的論調、又有譏我們民族爲一盤散沙不足以發奮有爲的、實爲我們莫大的恥辱、我們民衆對國家觀念及團結力的薄弱、固爲弱點、但民衆的團結力薄弱、也是我們的責任、我們自己究竟組織健全麼、我們是否領導組織麼、我們應先加以檢查、我們負有救國救民的黨的幹部同志、應該先去作士敏士、團結起來鑄成堅如鐵石的壁壘、然後去組織民衆、去訓練民衆、所以我們應該注意精誠團結的方法、以達到實際有力的團體並領導團體、各位代表都是各縣市黨的幹部、過去工作都很努力、對黨有相當的歷史、有相當的經驗、當今日黨國民族前途岌岌可危的時候、自然認識得清楚、今天相聚一堂、當能本過去的經驗、以及社會民衆的需要、各發偉論、集全體的精力、商議妥善而有效的具體辦法、去救自救和救國工作的綱領、以爲本省十餘萬同志努力的鵠的、才是我們今次大會的責任、才不負全省民衆的期望、

### 崔氏演詞

開幕禮中、西南執行部代表崔廣秀演詞畧云、兄弟代表西南執行部參加廣東省第七次全省代表大會、今天還是新春佳節、本來照例要和各位講幾句恭維的話、惟是當有現在國家如此危急的時候、毋庸多種這種廢話了、回想本黨成立以來、各人均已認定廣東是一個革命的策源地、兄弟檢查一下、覺得亦絕實名符其實、此次第五次全國代表大會在開會的時候、兄弟聽見中央組織部報告全國黨員是五十六萬、而廣東黨員人數是八萬之多、還有華僑及海外黨員約二萬、廣東黨員占全國六分之一、其他各省的黨員、有只得千餘者、而且對于黨務工作非常薄弱、但是廣東則有多量的黨員、而工作又有很好的成績、此種就是得省黨部和各縣市黨部各同志共同努力的結果、如果各省均能與廣東一樣、相信我們中國決不致有今日的危難、更相信只得幾千萬的日本人也不敢這樣放恣無憚來壓迫我們、侵害我們、各縣市黨部同志、是直接領導民衆、是深入到民間去、所負的責任尤爲重要、我們現在的政府就是黨的政府、政治就是黨的政治、政府與政治之良窳、本黨都負有莫大的責任、回想本黨經過數十年來、未有一日算是安樂的日子、自興中會而至同盟會、由同盟會而至國民黨、由國民黨而至中華革命黨、再由中華革命黨而至中國國民黨、其間經過數十年的奮鬥、本黨的同志、犧牲身家性命財產不知凡幾、現在本黨已經握有政權了、但是又爲一般投機份子及擁兵自重而不抵抗的軍閥從中搗亂、毀黨亂紀、以致本黨受莫大的奄累、言之實可痛心、今天本省在此開第七次全省代表大會、希望各位同志體念時艱、比較以前工作更加緊張、在西南執行部所揭櫫的宗旨、仍然是三個原則、就是抗日勦共和打倒獨裁、以此主張貫徹到底、希望各同志共勉之云云、（未完）

# 南關　中山

兩院今天仍影

香港大觀文化公司滑稽粵曲名製

製笑專家 何大傻　長臉怪星 葉仁甫　新派艷旦 李綺年　頑笑騷星 林妹妹

四大名星共同合演詼諧大笑片

# 大傻出城

大口何　巢非非　楊君俠　袁倩影　黃壽年　林雪蝶　曹綺文　同合演

以精警的描寫而暴露城市中的罪惡與黑暗　以詼諧的演出而打破婦孺的迷信

監製 趙樹燊 編導

騎鶴可以上揚州　騎馬可以遊花市　惟有大傻出省城　騎牛還是最初次

倘若你要笑　倘若你要悶　倘若你想在新春尋一場絕大歡笑　你就要來看這片笑足兩小時

# 新華

今天映 中國電影史上最光榮最誇獎的一頁

萬人爭看●務請隔日定座

聯華公司 配音歌唱鉅片

羅明佑監製兼導演　鍾石根編劇　費穆聯合導演

# 天倫

(出場先後次序)

尚冠武　林楚楚　黎灼灼　洪警鈴　顧夢鶴　鄭君里　時覺非　陳燕燕　張翼　黎鏗　紹斑華　梅琳

十二大明星合演

扶老攜幼　觀衆塞途

連日非常擠擁　打破空前紀錄　請看看院外之上下兩圖就是強有力的鐵証

三個時代……從前清寫到現在！　四十年間……從個人寫到社會！

美國雷電華特別沉雄羅馬歷史空前瑰麗大片

# 古城末日記

火山爆發 天崩地裂 恐怖　墻傾宇倒 城陷陸沉 驚險　壯觀！巒峰峻嶺 古代聖地 一一活現 龐大無儔

●強烈大明星「皮斯頓科士德」驚天動地極構(快來了)

公司最猛 入選最高 導演最雄　明星最紅 配角最優 著者最榮　高壓一切 當今無敵

比武場中劍光閃閃　較場車賽萬馬轔轔　名城殿閣崇高巍巍　全部古裝 雄奇蒼勁 背景堂皇

△天降酷凶—血腥遍地！　△頻驚風鶴—荊棘迷津！

這是甚麼片子？　請你不必心急待明天有確鑿証明！

# 永漢

即日換影

梅娜萊 佐治勃蘭 主演之

# 歐戰女間諜

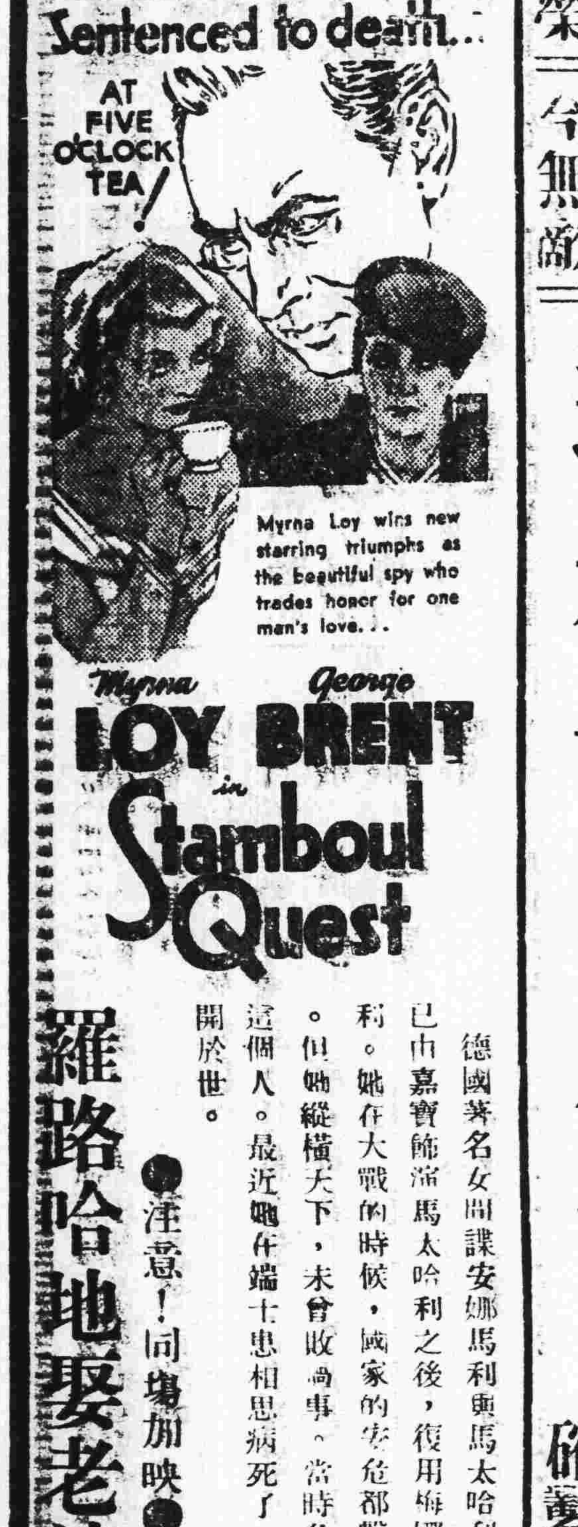


德國著名女間諜安娜馬利與馬太哈利齊名，美高梅已由嘉寶飾演馬太哈利之後，復用梅娜萊來扮安娜馬利。她在大戰的時候，國家的安危都繫在安娜的身上。但她縱橫天下，未曾敗過事。當時各國都不信有她這個人。最近她在端士患相思病死了，她的歷史才公開於世。

●注意！同場加映●

羅路哈地娶老婆　充滿笑料包你肚刺


一日各界舉行

# 民國成立紀念大會

## 各機關是晨舉行團拜禮

一日爲中華民國成立廿五年紀念之期、廣東各界於是晨九時、假座中山紀念堂舉行紀念大會、由是日起、一連放假三天、以資紀念、而申慶祝、由各界大會通告機關團體屆時派員出席參加、廣州特別市黨部亦經通告所屬出席、並由大會推定西南執行部、西南政務委員會、一集團軍總部、省黨部、市黨部、省政府、市政府、省參議會、市郊農會、機器工會、省商聯會、市學救聯會、市婦女會、市記者公會、海外同志社等十五個機關團體爲主席團、西南執行部爲主席團主席、担任致開會詞、是日到會參加者數百人、情形至爲熱烈、各軍政機關是日門前均高懸黨國旗及以生花成砌之「慶元祝旦」橫額、張燈結彩、備極輝煌、上午八時、機關長官職員亭內齊集在各該禮堂舉行團拜禮、茲將各機關行禮時情形錄下、

**總部** 第一集團軍總司令部于是晨八時在政務會大禮堂舉行團拜禮、計到參加者有總司令陳濟棠、繆培南、余漢謀、張枚新、黃光銳、張之英、利樹宗、杜益謙、林時清、譚遂、李漢魂、鄧龍光、楊德昭、唐灝清、陳玉崑、伍蕃、雷鳴亮、馮焯勳、黃冠章、曾強、溫泰華、張國元等、及內外部少校以上陸海空軍職官凡三百餘人、行禮如儀、由陳總司令致訓詞、略謂今天是廿五年元旦、記得本人在少時讀書的時候、有「江山仍依舊、歲月又更新」之句、「現在回想起來、覺得現在的情景、歲月雖然更新、而江山已非依舊了、同時再思想近來民間的狀況、生活上多不見長足情形的樣子、使人感慨、各位身居公務人員地位、爲挽救國家危亡計、就應該認眞修養自己的人格、對于本身職務、更應該公忠體國、勤謹任事、云云、

**省府** 至上午九時省府繼續舉行團拜禮、由林雲陔主禮、計到參加者有林翼中、區芳浦、何啓澧、黃麟書、陸幼剛、金曾澄等、及各廳暨所轄各機關高級職員凡百餘人、由林主席致訓詞、直至十時始散、

**市府** 元旦日市府及所轄各機關職員、於是晨八時、在市府禮堂舉行紀念元旦典禮、參加者有市長劉紀文、秘書長甘尚仁、市轄各局局長暨各秘書科長參事及全體職員千餘人、全體向黨國旗總理遺像行三鞠躬禮、繼由各職員相向行一鞠躬禮畢、由劉市長致訓詞、勗各職員努力工作、旋拍照禮成而散、

# 美總統國會演說

## 未增新稅民衆歡迎

(三日華盛頓路透電)羅斯福總統今夜發表其對國會之演詞、追述一年政務、并將演詞廣播全國、謂反對份子今見國家經濟可免立即崩潰之危險、乃追認在一九三三年恐慌時期中之放棄政權、而欲摧毀當局新措施政策、不顧國會對于此種宜織與之奮鬥、不妨公然出場、而提出取銷新措施之提議、不必鬼祟藉端攻擊、羅總統復言世界政局、謂強權卽公理之舊信仕、現又恢復、殊可嘆息、美國則始終力謀和平、當羅總統在國會發言時、會場空氣極爲緊張、旁觀席甚爲擠擁、蓋以國會此次開會、其重要性爲一九

# 國府命令

(四日南京專電)國府四日令、(一)鐵部業務司長俞棪另任、俞應免本職、此令、(二)豫省府秘長方其道呈辭、應准免本職、此令、

李白卽將

# 就剿匪新職

## 李暫時不返粵　桂軍陸續入黔

第四集團軍總司令李宗仁、副總司令白崇禧、奉中央派任湘桂黔邊區剿匪總副司令職、據四集團粵辦事處參謀楊琮談、李白總司令將於最期內在邕寧宣誓、通電就職云、又聞李總司令因須駐節邕寧、策畫湘防剿匪戎機、故在此短期間、暫不返粵、昨已派該軍參謀長張任民、先行返粵、辦理桂省在粵軍政事務、及謁西南當局陳總司令等、報告承命粵桂軍政要務、在張參謀長奉派後、已準期於本月七日或八日由邕寧潯梧州、東下來粵、至桂軍派上章周三師已陸續入黔、向湘黔邊區推進、闞剿殘匪、

陳總司令太夫人

# 前日舉行祝壽盛況

## 各黨政軍人員及外賓均於是晨到陳府慶祝

三日爲陳總司令濟棠之令壽堂太夫人七秩晉一壽辰、事前總部副官處、規定時間、通告各軍部及所屬各機關長官、率領少校以上人員、依時赴梅花村陳公館慶祝、是晨由七時起、由大東門起以迄梅花村、沿途加派站崗、保護週密、汽車往來不絕、車水馬龍、極爲擠擁、茲將情形分誌於后、

**行禮情形** 是晨上午八時、總部各處長如唐灝清、曾強、鍾毓靈、黃冠章、溫泰華、李景熙、雷鳴、翁式亮、伍蕃、馮焯勳、及辦公廳主任張國元、分率所屬少校以上人員、聯乘汽車、到陳公館祝壽、八時十五分、第一軍長余漢謀亦率所屬少校以上官佐到場祝嘏、八時三十分第二軍副軍長張達、第六師長李漢魂、亦率所部抵陳公館賀壽、八時四十五分、第二軍長李揚敬、偕第九師長鄧龍光亦率所屬到場慶祝、九時教導師長繆培南、獨一師駐省後方主任林雲嶽、獨立二旅長陳章、警衛旅長陳漢光、及總部直屬各團營長等、分率少校以上官佐、亦到祝壽、九時十五分、燕塘軍校副校長林時清、中區綏靖委員范德星、亦分率少校人員到場、九時三十分空軍司令黃光銳、海軍司令張之英、海軍校長李慶文、空軍校長胡維玩、憲兵司令利樹宗、防空委員會委員長杜益謙等、各偕少校官佐亦到慶祝、其餘黨政要人到祝者有鄒魯、蕭佛成、劉紀文、區芳浦、林翼中、陳融、楊熙績、黃麟書、李仙根、甘介侯、胡繼賢、謝瀛洲、何啓澧及省市黨部省府各廳科長、市府各局長、兩廣鹽運使署職員、四集團軍駐粵辦事處、正副主任王逐志、闞宗驊等、及陳總司令陳運使戚友不下數千人、備極熱烈、是晨吳太夫人、坐在禮堂當中、精神奕奕、笑容可掬、陳總司令立在右側答禮、各軍政黨人員到慶祝時、均向吳太夫人行三鞠躬禮、向陳總司令行一鞠躬禮、而陳運使維周則在中座接送嘉賓、及至十時、沙面各國領事及其夫人、亦均到慶祝、陳府特製備金色桃形紀念章分發、

**讌會盛況** 陳總司令、陳運使、以所屬各官、及本省黨政人員、紛紛到祝、特於是日下午六時在梅花村私邸及空軍同樂會設筵歡讌、下午五時許、東山路上、又復車水馬龍、冠蓋雲集、汽車源源不絕、各國領事及軍政黨人員、紛紛前往赴讌、六時許卽分別入席、舉杯慶祝、直至九時始讌罷而歸、

鎢礦捐款

# 劃一征收法

## 照原額五折撥支

本省鎢礦專營事務、自由省營產物經理處移歸第一集團軍總部軍墾經理處統辦以來、日有成效、總部近以省內各縣地方政府或公共團體、多向鎢砂出產或過境抽收捐款、以致直接妨碍鎢礦採集、間接影响鎢礦價格、前經規定凡在十四年四月以前、奉令核准征收有案者、暫准照舊征收外、其未經奉准者、須立即撤銷、以免影响鎢礦專營、復以鎢礦爲軍用國防要品、自歸由總部採購後、對於各項地方征收捐款、自應一律豁免繳納、以重公帑、惟查各縣地方所征收捐款、其中多以之分配補助警衛教育諸費、此種困難情形、自應予以體卹、現特改定統籌兼顧辦法、凡總部所屬各軍墾處及軍墾經理事務所、各收運所、各礦場等、運輸鎢礦、經由各縣屬地方出口或過境者、對於該地征收各項捐款、改定一律照原征額五折撥助、仍以奉准征收者爲限、此外不得巧立名目濫予征收、一方面可維持公帑、發展本省鎢礦專營事業、一方可藉以維持地方款項收支、無影响舉辦其他事業、

廣州學生

# 赴京請願代表出發

## 到滬後卽晉京再赴北平　市學聯會昨日開會勗送

廣州市學生救國聯合會組織代表團赴京請願、于昨(四)日上午十時假座中華北路省立民衆教育館、開勗送代表大會、並推定法學院、國民大學、勷勤大學、廣雅中學、市立一中等五校爲主席團、計是日到會各校代表百餘人、開會後、由區昭文爲主席團主席宣佈開會理由、旋卽宣誓、高呼口號而散、查此次赴京請願代表共有三十七人、由程少籍爲北上代表團指導員、黃培才爲幹事、並推定鍾啓瑞爲總代表、方魯池爲副代表、下午四時卽整隊出發、由廣東海員工會派出耀誠小輪、另該工會用輪、滿插「敬送代表團北上請願救國」等旗幟、駛泊天字碼頭、接駁代表轉赴海元輪赴滬、

**團員題名** 黃光文、李兒韶、胡漢生、歐陽堅、雍滑白、何苑顏、梁祖翹、許全眞、盧洪光、江兆開、陳倫牧、何國光、劉國霖、張沛松、蕭守仁、徐永楨、黎壽昌、洪錫邦、侯銀章、鍾啓瑞、方魯池、吳愷如、陳宜中、韓石麟、譚宏治、黃嘉玉、李雄陵、陳開屏、廖其經、蕭宗、周光、黃少霞、張玉清等、中華全國海員工會定於今日下午六時、派出小輪在天字碼頭敬送各代表往白鵝潭搭招商局之海元號北上、查該輪定於今日下午十一時、由省啓碇、約九日抵上海、在滬逗留一天、然後趁滬寧快車晉京、抵京後先赴中央黨部、國府行政院、市政府及其他各機關請願、要求政府出兵抗敵、及宣傳西南學生歷年抗敵事實、然後赴平慰問被捕學生、

**團員誓詞** 廣州市學生赴京請願代表團團員誓詞云、余謹以至誠、隨同本團赴京請願抗敵救國、絕對服從本團指揮、忠心努力於本職恪守本團決議、嚴守本團秘密 犧牲個人成見及利益、絕不加入任何治政組織、如有違背誓言甘受最嚴厲之懲罰 謹誓、

各界昨日

# 公祭伍梯雲

## 由鄒魯主祭

二日爲國府故委員伍梯雲逝世週年紀念、因是爲新年假期、特改於昨(四)日正午十二時、在東郊一望崗伍公墳場舉行公祭典禮、查是日正午十二時、西南政務委員鄒魯、楊熙績、省府主席林雲陔、市長劉紀文、中區綏靖委員范德星、市黨部委員陸幼剛、霍廣河、程岳恩、暨西南執行部政務會省市黨部、省市政府各機關團體學校代表數百人、各軍政機關長官、均送花圈祭文致祭、正午十二時、舉行公祭禮、由鄒委員魯主祭、領導行禮如儀、自伍公墳前行三鞠躬禮、并獻花恭讀祭文、致祭情形甚爲肅穆、公祭畢、伍氏親友及家屬等、隨到隨祭、至下午一時許、始致祭完畢、

社論

## 婦女會舉行提倡國貨宣傳週

在我粵歲處外貨入超中，則亟起而倡用國貨，以塞此滔滔不絕之漏卮，斯固人人所當勉力而為，不因男女性別而或異者也。外貨大宗，如維絨類，如花布類，女性所用，恒較男性為多，若假珠石首飾，香水脂粉，織花闌干，此數類者幾為女性所專用，其每歲消耗之數，實足驚人。繩鋸木斷，水滴石穿，況損雖微，久損則巨，況其損非繩鋸水滴比，而又歲以為常者乎！是女性之倡用國貨，詎可後於男性也。茲者婦女會有見及此，特舉行其提倡國貨宣傳週，由本月六日至十二日，遴員到各女校演講，並製標語，張於影畫院與長途汽車。夫以女性之自覺，起而覺其同性，則言之必親切而有味。雖在國貨之用，要以躬行實踐為歸，非此數日之口舌宣傳，遽謂已畢其能事，然第一步驟，亦有藉乎口舌宣傳之力；且所宣傳者為國貨是愛，義匪高深，老嫗都解，昔人所謂論卑而易於行，斯類是矣。嘗攷周易，坤為吝嗇。其稟性既吝嗇，其行為必儉樸，以理推之，對於外貨之假珠石首飾也，香水脂粉也，織花闌干也，窮年累歲，損耗金錢，宜若極端不相容矣，而顧數數踵是奢侈之為者，何也？物之誘使然也。蓋見荊釵布裙則厭之，見奇裝異服則羨之，由厭而棄，由羨而倣，展轉相染，成為風尚，而外貨之攙，遂不能止。咄哉！竟如斯乎！乃如斯乎！今欲止外貨之攙，先宜求女性之自覺，繼宜求女性之自克；自克云者，即變化氣質之謂也。夫變化氣質之用大矣：昔西門豹性急，佩韋以自緩，董安于性緩，佩弦以自急，皆善其變化而為君子人者也。吾豈陳義獨高，使今之女性不可幾及哉？斯世有君子人，斯世即有君子女，茲以君子女期許今之女性，乃忠厚之心也，非求全責備之心也。語曰：「自求多福」。今之女性，勉之而已。

## 察北遍佈蒙偽軍
# 李守信偽軍千餘進抵張北
### 蒙保安隊繼續向察北推進
### 商都勢極危急偽軍迫城垣
### 多倫蒙旗討論駐防分配法
### 當局俟冀東解決後始處理

（四日北平專電）李守信部偽軍千餘人、進抵張北縣、自稱救國軍、蒙保安隊卓什海部、亦陸續向張北等縣開進、聞李部俟蒙保安隊全部到達後、仍將退回、

（四日北平專電）張垣電稱、商都勢極危急、李守信偽軍有二百五十餘名、已進抵距城數里地方、將施攻擊、該縣長已急電省府報告、聞張自忠已派隊前往援救云、

（四日北平專電）張垣電、李守信偽軍一部、向商都進窺、形勢危急、該地駐軍單薄、恐不免陷落、中央已電致宋哲元、轉張自忠、制止偽軍前進、

（又北平專電）沽源寶昌張北康保化德五縣、遍佈偽軍及蒙保安隊、察北僅商都為我有、當局已電張自忠指示交涉原則、我方堅持蒙保安隊分駐五縣、偽軍須撤回多倫、

（四日北平專電）劉桂堂殘匪、昨竄懷柔昌平、遭保安隊截擊後、現分股亂竄、損失奇重、

（四日北平專電）多倫各蒙旗總管、定五日在張北開會、討論蒙保安隊駐防分配辦法、中日雙方代表定五日在張北開會說、係悞傳、當局對察北事件、將俟冀東問題解決後、再行處理、

（四日北平專電）關於察省爭執區域、由蒙古保安隊接防、我方可同意、但要求李守信部、自張北等五縣撤回多倫、此點談判、尚無結果、須待土肥原十日來平後、再作商討、

（二日張家口專電）包悅卿卅一日夜由籐江返張談、渠在德王府居十餘日、關於察北問題、德王數度會商後、王允盡量協助、幷召卓世海日內赴王府一行、商解決途徑、渠定二日晤張自忠、陳赴蒙情形、即返平謁宋覆命、

（四日南京電）黃慕松四日晨赴蒙藏會處理會務、並見客、外傳赴平說不確、

（三日北平專電）察北問題、自李守信部偽軍侵入張北縣境後、張自忠即電平報告、此間乃與日方作非正式之交涉、日方希望雙方互派負責代表舉行會議、解決察北六縣牛羊羣各旗蒙保安隊駐防事件、我方對此考慮結果、認為卓什海等部駐防地點、須詳加商討、聞關係方面二日晚曾集議、加以決定、並用電話向張自忠指示交涉方略、

（三日歸化專電）傅作義元旦歡宴在綏署各王公及各界領袖、盛極一時、四天王潘德恭察布三日在綏遠飯店舉行蒙旗剿匪區司令宣誓就職典禮、中公旗林王士默特旗總管榮祥巴文峻及各軍政長官均往參加、太原綏署派傅作義監誓、傅致詞希望潘遵循誓詞、保護蒙旗、鞏固國防、以盡保全領土責任、綏新聞界三日舉行新年聚餐、聯絡感情、

## 平瀋路上
# 日憲兵冀民團衝突
### 日憲兵及搭客五人受重傷
### 因要求停車不遂開槍衝突

（路透社北平四日電）平瀋路今日發生土軍與日憲兵衝突、土軍三人、假扮搭客、在灤州附近、為日憲兵干涉、匪遂與日憲兵互相開槍射擊、後土軍即跳車逃去、將日憲兵及日搭客五名重傷云、

（路透社四日天津電）據訊、今日在平瀋路與日憲兵衝突、所謂土軍三人、實係冀北民團搭車到灤州、即要求停車下站、火車不允停、即開槍與日憲兵衝突、

（四日天津專電）北寧路三次快車、三日下午四時、在張家莊發生兇案事、據悉、兇徒三人、自稱為戰區某保安隊官長、因欲在張家莊要求下車、與護路班日憲兵上山予三郎等、言語衝突、遂鳴槍示威、車中秩序大亂、共有十人受傷、內隨車稽查王治亭、因傷重、四日晨斃命云、另訊、路局四日飭該路警察署、嚴緝兇徒、幷妥謀行車安全、

### 縣長離香河

（四日北平專電）香河縣長欒季巖、近因縣中環境惡劣、行政推行阻碍、於二日離縣、三日晨來平、日內赴保、向省府報告、

### 土肥原歸期

（四日北平專電）冀東問題原則商定後、因受張北事件影響、暫時擱置、俟察事稍有端倪、土肥原即飛津平、對此問題、作最後談判、

（二日北平專電）土肥原有定十日離長春飛津說、聞此來係負有使命、解決冀東問題、

（四日天津專電）殷汝耕二日晚秘密來津、訪某日要人、今仍返通洋顧問隨行、

（卅一日上海專電）王正廷卅一日晨乘滬平北上機飛平、

## 滬日兵檢閱
### 日本兵車往來梭巡

（四日上海專電）日及川司令、四日晨十時半、在虹口公園檢閱駐華第三艦隊、參加官佐士兵、共二千餘人、有吉明亦到場、至十一時半始畢、當檢閱時、日兵車在附近、往來巡駛不絕、

## 原則上同意
### 調整中日關係
### 方式程序現未談到

（四日南京專電）調整中日關係問題、連日甚囂塵上、東京幷傳須磨返華後、即可召開中日關係調整委會之說、記者特向外交界探詢、據悉、對於整個調整中日關係、中日雙方原則上已表同意、至究採何種方式及程序、現尚未談到、

## 宋哲元赴保
### 七日成行就冀新職

（四日北平專電）宋哲元定七日赴保、就冀主席職、平漢路局已備車候用、

（四日北平專電）宋哲元原定五日赴保就冀省府新職、一切已準備完妥、頃因要公待理、改七日成行、

## 平各校未復課
# 津學生入農村宣傳
### 平學生對赴京事意見分歧
### 魯皖贛京滬聽訓代表選出

（四日北平專電）北大、平大、師大、東大、清華、燕京等校當局、自將令各校學生派代表赴京聆訓後、當佈告學生、限四日一律復課、各校學生、除北大有少數學生遵令上課外、餘尚無復課消息、現各校當局正在婉勸中、否則、定六日放寒假、又清華大學學生組織宣傳四大隊、共十二團、四日出發各地宣傳云、

（三日北平專電）國立北大師大清華平大私立燕大二日分別佈告學生、於四日一律復課、為學生不遵行、則於六日起、正式放寒假、師大赴京聆訓學生代表、決定為二人、學生會日內即可推出、一俟學校鑒定後、即將名單呈報教部核示、以便啓程赴京云、

（四日北平專電）平市各大校長、定十二日赴京聽訓、學生方面、對赴京事項、意見紛歧、將來是否推派代表前往、尚難決定、

（四日天津專電）津學生、決組宣傳隊、赴各地宣傳、喚起民衆、昨有二百五十餘名、由此集合、徒步出發赴安次、將在該地與平學生會合、討論宣傳計劃後、分隊轉赴永清固安等縣、深入農村、進行宣傳工作、

（三日天津電）平津學生聯合會二日下午假北洋工學院招待報界、報告該會及平津兩學聯會過去工作情形、今後工作趨向計劃、

### 南開生抵京

（四日南京電）南開高中學生百〇三人、乘新年假期、組旅行團、由該員韓叔信率領抵京、四日下午謁教王、王親接見、幷訓話、歷一小時始辭出、

### 京代表選出

（四日南京專電）蔣院長一月十五日召見各校校長及學生代表、現魯、皖、贛、京、滬、多數省市教廳局及專科以上學校、業已將代表名單紛報到部、京中大及金女大、亦已選舉竣事、金大日內可推定、

### 陳璧君晉京
## 報告汪病況
### 汪不辭中政會主席

（四日上海專電）陳璧君四日晨晉京、報告汪精衛病況、汪可不至辭中政會主席職、

### 張嘉璈赴平與宋談
## 北寧路問題
### 將赴察綏晤張及傅

（四日北平專電）張嘉璈鐵路部長三日與宋哲元兩次晤面、均係應酬性質、四日午十一時、在冀察政委會與宋正式會談、約一小時之久、討論內容、係關于殷逆截留北寧路款等問題、張定五日晚或六日晨赴張垣晤張自忠、再赴綏訪傅作義、商談一切、幷視察平綏路務、一二日仍返平轉津、視察北寧路、然後赴濟青視察膠濟路、定一二日返京、至於平漢隴海等路、將再度出巡視察、

（四日北平專電）宋哲元四日午十二時、在外交大樓、歡宴張嘉璈幷邀冀察政委會、全體委員、經委會委員、及銀行界領袖五十餘人作陪、席間對華北經濟等問題、談述頗詳、至下午一時半、盡歡而散、

（三日北平專電）張嘉璈偕秘書楊翼之等、三日晨八時專車由京抵平、宋秦德純等百餘人往迎、張卜榻北京飯店、宋秦當往晤、懇談半小時辭出、宋即午在私邸為張洗塵、據翼之談、張來平津、係視察北寧平綏津浦路政、在平留二三日即赴津、然後南下過濟、擬將轉青視察膠濟路、如時間許可、擬再視察平漢隴海等路、約兩週可返京、

（又北平專電）鐵長張嘉璈四日午訪宋哲元商冀東扣留路款對策與政治問題無關、張定五日視察平綏路定十二日返京、

### 意機炸紅十字會
## 瑞人極憤激
### 再派醫生看護助阿

（路透社三日瑞京電）此間一般人對意軍以飛機轟炸瑞典紅十字救護隊事、異常憤激、全國贊助、再派數百醫生及看護前往非洲、協助阿軍云、

（路透社三十一日阿京電）意機今日轟炸前線之瑞典紅十字會救護車、該車近由瑞典開至距都羅二十里、被意機襲擊斃瑞典紅十字會人員九名、阿人二十二名、此間之紅十字會代表今日入京覲見阿皇、商應付辦法、查此次意機轟炸國際紅十字會工作人員、已為第二次、醫界一般人異常憤激、尤以英人為系慮、因英紅十字會救護車開地斯往前方、現駐阿紅十字會代表向國聯提出抗議、

### 意外長道歉

（路透社三日羅馬電）意外長向瑞典政府對意機轟炸瑞紅十會醫院、表示道歉、同時意報發表評論、謂阿軍兇暴、應以較毒辣手段對付之云、

## 英埃開談判
### 埃各黨願接受協定
### 學生示威運動未已

（三日倫敦哈瓦斯電）自埃及各政黨所組成之國民陣線發出表示願接受一九三〇年英埃協定之後、英埃兩國即當進行談判、英國內閣、頃決定於下星期三日開會、埃及問題、自為重要議案之一、

（二日開羅路透電）昨日政府雖發警告、促學生遵從其領袖之命令、于四日復課、而學生示威運動仍進行中、故今日有愛埃哈大學學生數千與警察衝突、結果重傷學生一人、警察八人亦受微傷、又阿巴西亞地方警察、曾奉命開槍轟擊示威之學生、致傷多人、昨日政府所發之警告、謂學生如不服從命令、則當局將取嚴厲計劃、維持治安法紀、學生之行動、恐將尤不利於埃及與某大國之友交、埃及政府現希望早日與該國締成保衛雙方利益之協定云、

### 美國會將討論
## 修改中立法
### 授權總統禁運軍需品

（華盛頓哈瓦斯三日電）上年八月底國會所通過之戰時中立法、業由總統公佈施行、其效力至本年二月底為止、茲國會已於本日復會、衆院外交委會主席麥克瑞諾、當向該院提出中立法案、擬將現行法加以修正、俾成為永遠中立法、其內容主張、授權總理、得以命令實行輸往外國物品清單、舉凡戰爭上必需之原料品、均得禁其運往交戰各國、毫不加以區別、但由美國國會特別予以許可者、不在此例、麥克瑞諾頃宣稱、此案曾與羅總統從長計議、政府已認為適宜、蓋此舉志在保持門羅主義、而防美洲以外各國之侵略云、

（路透社二日華盛頓電）羅斯福總統及其顧問、對於授權施行制裁之提案、不甚注意、據華盛頓報稱、國會於今日或六日將通過一法案、授權與總統限制煤油棉花鐵塊銅片及其他軍火原料輸運、至戰爭國家、其限制程度與非戰時相等、至於禁止貨物出口或限制出口、無論戰爭國之誰是誰非、概以公平態度一律制裁、即國聯會員國、以軍事制裁某侵略者、亦予以制裁、此種提案事前已得國務卿赫爾及上下議院外交委會主席之同意、此項消息、據紐約時報稱、相信新法規案更有禁止借債與戰爭國家云、

### 意軍用毒氣與飛機進攻
# 阿軍由前線撤退馬加爾
### 南路達那尼傳已被佔意將攻哈拉

（羅馬路透三日電）現任意將格拉齊亞尼、不日將對哈拉爾與吉吉迦取攻勢、聞將用飛機與輕坦克車助戰、其部衆已由四萬五千人增至七萬五千人、

（二日阿京哈瓦斯電）據哈拉爾城傳來消息、奧加丹城內全境大雨、軍事行動、現已無法進行、

（路透社二日巴黎電）據阿京電稱、阿軍已由北路前線撤退至馬迦爾、聞因意軍用毒瓦斯進攻、阿軍無防毒設備、故不得不已撤退云、

### 達那尼被佔

（二日倫敦路透社電）據各方面來訊、元旦阿國戰事、除索馬利蘭陣線達那尼有大戰外、餘無重要變化、據羅馬公報宣稱、意軍已攻克戈拉海西面之達那尼鎮、該鎮在交通上殊關重要、意軍於奮勇肉搏後始佔據該鎮門、據意觀察、阿軍約死百人、傷多人、意軍死者較少、

### 阿政府否認

（三日阿京哈瓦斯電）政府頃發表公報稱、外傳南路奧加丹區域達那尼水源地、已被意軍佔領、政府迄未接獲報告、予以証實、此在官場發言人、則謂近數日來、意機迭在南路猛烈轟炸、足見戰事已重行發作、達那尼水源地之陷落、幷非不可能之事、按達那納與哈拉爾城、相距一百五十餘公里、

### 意失機四架
### 當局否認會焚炸

（四日羅馬電）意當局否認會焚炸阿國希爾境教堂之說、幷稱意軍自開戰至今、僅失飛機四架、一架昨在北路陣線瑪加爾、為阿兵擊落、喪於敵兵、轟擊之結果者、此為第一架云、外傳意軍用毒瓦斯與拋火器之說、雖經否認、但意國報紙、現一致主張、利用科學所發明之各種武器、謂意軍當用最有力最無情之破壞的武器、以制服敵軍、足証其全不以外國之訾議置念也、

（二十日台西路透電）路阿軍總司令那西波將軍報稱、意飛機以炸彈與機關槍轟擊距達迦坡甫二十哩之恩拉爾與薩隆巴尼水井、死亞人五名、又駱駝十九頭、

### 滬市民會請抗議
## 日僑發行紙幣說
### 外交部已注意調查

（四日南京專電）滬特區市民聯合會以報載滬日僑發行紙幣、特呈外部請提出抗議、聞外部尚未接正式報告、但已予注意、正在調查真相中、

## 政院農復會取消
### 經濟設計由專家負責

（四日南京專電）蔣廷黻談、政院農村復興委員會取消後、關於國民經濟設計工作、先由院內專家組一非正式之委員會研究具體方案、再由各機關專家審核、然後交各有關機關實施、已派參事顧翊羣、秘書吳景超、擬具初步計劃、

## 政院開兩審查會
### 閩概算及地政施行案

（四日南京專電）政院四日晨開兩審查會、（一）閩廿四年度總概算案、（二）各省市地政施行案、內財各部均派員出席、將提下週例會討論、

## 畢業生失業問題
### 政院等機關商議救濟

（四日南京專電）蔣院長以大學畢業生失業問題極關重要、迭飭亟謀具體辦法、已決由政院經委會教部三機關負責、妥擬具體辦法、業於日昨開首次會議、決就原有調查、製為統計表冊、俾資憑依、幷以文法科畢業生擬加訓練後、從事建設工作、決先將一部受短期補習後、派赴全國各地、任農村指導員、惟具體計劃、須再度商討後、始能決定、

### 實部制定規則
## 限期處理呈請案
### 最多不得展至十五日

（四日南京專電）實部制定處理人民呈請案件、限期規則九條、四日公佈施行、除規定最急件應即時辦竣、急件不得逾二日外、凡呈請登記註冊等案、限五日辦竣、如須經各處署司科會等會商或審查者、最多僅得延長十五日、

# 廣九快車

特備汽車駁客不另收費

兩點五十七分鐘可抵港

加設 文昌路口售票處 西濠口售票處 發售往港客票

# 省港直通快車

| 時刻 | | | 票價 | |
|---|---|---|---|---|
| 往港飛龍飛廬快車 | 由大沙頭開 上午八點十五分／下午四點三十五分 | 到九龍 上午十一點十二分／下午七點三十二分 | 日常快車 | 由大沙頭往九龍 頭等五元六毫 二等二元六毫 三等壹元 收廣幣 |
| 中午往港快車 | 由大沙頭開 中午一點正 | 到九龍 下午四點二十分 | | 由九龍來大沙頭 頭等四元 二等壹元八毫 三等七毫 收港幣 |
| 中午來省快車 | 由九龍開 中午十二點卅五分 | 到大沙頭 下午三點五十五分 | 特價快車 | 往港客票仍收廣幣七毫 |
| 特價往港 | 由大沙頭開 下午三點二十五分 | 到九龍 下午六點五十分 | | 來省港幣五毫 |
| 特價來省快車 | 由九龍開 上午七點二十七分 | 到大沙頭 上午十一點零三分 | | |
| 來省飛箭飛星快車 | 由九龍開 上午八點三十分／下午四點五十分 | 到大沙頭 上午十一點廿七分／下午七點四十七分 | | |

文昌路口售票處電話 壹七四九五

西濠口售票處電話 壹零八五五

車務處電話 (一)壹七壹五二 (二)壹三七八五

# 陸軍第一軍換發証章啓事

本部現製就四方形分校官金質尉官銀質均上鑄陸軍第一軍中嵌黨徽下刊號數之出入証章兩種定於廿五年元旦日起換發佩用所有以前發出之金質圓形校尉官証章截至一月十五日止一律作廢除經呈報備案外特此登報聲明

副官處啓　廿五，一，一日。

# 福音

歡迎閱者函索福音小書

## 信心

請注意：信心的對面是眼見。許多人却誤會了，以為信心的對面，是不講理，無理性。許多人誤會，以為勸他信有神，信主耶穌，好像就是勸他相信一件不合理無理由的事。我再說：這是一個大錯誤。還有一個錯誤，就是人想只有在宗教裏用信心，研究科學，就用不着信心。其實人的生活各部份，都少不了信心。已經說過，信心就是看見不着的，在物質世界之外，看見創造萬有的神。試問：天地萬物如何而有？若不是神創造，必定是自然而有。請問：信那樣合理？信論語是孔子學生寫出的合理些？還是信那些字自己聯合起來，成為『學而時習之，不亦悅乎』合理些？試問：信那樣合理？信宇宙萬有為神所創造管理，或是信千千萬萬的物質自己總合起來；而成為有條理，有秩序，有思想的世界？試問：那樣信，才是合理，才是合乎天理人情？

(基督教廣告佈道會)　廣州市清水濠三十八號

# 粵漢鐵路南段管理局行車時刻廣告

## 南段幹線

上下行旅客快車祇停西村新街銀盞源潭琶江連江英德大坑口馬壩韶州各大站

(一) 黃沙至樂昌／樂昌至黃沙 旅客快車 (上午)七點四十五分／七點開 (下午)四點五十五分／四點到

(二) 黃沙至韶州／韶州至黃沙 客貨列車 (上午)八點十五分／六點三十分開 (下午)四點四十分／三點〇五分到

(三) 黃沙至英德／英德至黃沙 客貨列車 (上午)十一點卅五分／七點二十分開 (下午)五點／十二點五十五分到

(四) 黃沙至源潭／源潭至黃沙 客貨列車 (下午)三點三十分／(上午)七點十分開 (下午)六點／(上午)十點到

(五) 韶州至樂昌／樂昌至韶州 客貨列車 (上午)八點三十分／(下午)三點開 (上午)九點五十五分／(下午)四點三十分到

## 廣三支線

注意有★符號者該次列車係開到佛山站止

(駁輪)

西濠口開：上午六點三十分　七點三十分　八點三十分　九點五十分　十一點三十分　下午十二點十五分　一點三十分　二點十分　三點　三點四十分　四點三十分　五點三十分　八點三十分

黃沙開：上午六點二十分　六點四十五分　七點四十五分　八點十分　八點四十五分　十點〇五分　十點三十分　十一點十分　十一點四十五分　下午十二點卅分　一點十分　一點四十五分　二點二十五分　三點十五分　三點五十五分　四點四十五分　五點四十五分　八點四十五分

(火車)

石圍塘開：上午七點　★八點　九點　★十點二十分　下午十二點　★十二點四十五分　二點　★二點四十分　★四點十分　五點　★六點　★九點

佛山至省城開：上午六點廿五分　七點四十一分　九點〇五分　十點四十一分　十一點三十分　下午十二點四十二分　一點三十五分　三點二十分　三點四十一分　五點　五點四十一分　九點四十分

三水站開：上午六點三十分　九點三十分　十一點廿五分　下午二點三十分　四點二十五分

---


## 新華有聲影院
惠愛中路小馬站前　電話壹六六零六號

今天特映萬人爭看　聯華全部配音歌唱片

天倫

十二位大明星合演　人人必要看倫理結晶

下期雷電華歷史名畫　古城末日記　山崩地裂城陷陸沉

## 中華有聲影院
西濠二馬路　電話壹零零三八

今天映美高梅大笑片　兩大諧星羅路哈地

從軍樂

一年一度的興奮劑　笑如花艷噱似鳥鳴　料萬叶！頭白年！

下期雷電華倫理片　童星法蘭奇湯瑪士

啼笑乖兒　打動天下父母心

## 明珠聲片影院
長堤海珠前　自動電話壹二零七壹

桃花連　只有今明兩天放影　大口笑匠細白冶新主演　笑刺肚人名書

小愛神　注意本月九日放影　人見人愛小明星莎梨譚寶　靈絕一時新傑作

## 永漢戲院
永漢中路

即日放映美高梅出品梅萊娜主演

歐戰女間諜

同場加映　羅路哈地　娶老婆。

下期映聯美名貴鉅片　麵包問題　溜水怪客　不日放映

## 新國民聲片戲院
下九甫路　電話壹零七四零

即日放映　哥林北亞武俠巨片　添麥該士主演

火龍駒

單騎救美勇猛善戰

下期放映　環球歌舞音樂艷劇　嫦娥奔月

## 南關聲片戲院
永漢南路　電話壹三壹七

即日放映　大觀公司出品粵語滑稽笑片

大傻出城

下期放映　麗影公司出品粵語曲唱歌聲片　海底針

## 中山聲片戲園
西關下九甫路　自動電話壹二九二四號

慶祝元旦選映　大觀最新引笑粵語片

大傻出城

(何大傻葉仁甫主演　李綺年林妹妹客串)

下期放映大觀粵語滑稽片王　摩登新娘(上集)　林坤山李綺年主演

## 中國聲片戲園
自動電話壹二九二五號

今天選映　藝華港廠全部粵語對白詼諧聲片

糊塗外父

下期放映大觀巨片　生命線


---


## 天星有聲戲院
永漢南路太平沙　電話壹四八八九

國聯元月五日至六日放映　全部粵語對白歌唱粵曲國華鉅片

新洛陽橋

<紫羅蘭領銜主演>　名曲三枝　悠揚動聽　小玉鬟　兄妹訴情　花園慰夫

民間故事蔡中興建築洛陽橋重行改編

下期放映　航郵俠血

## 新新聲片戲院
第十甫馬路　自動電話壹二九二三

即日映　珍納姬娜莫里士花勞檸檬先生合演　流芳艷史　歌舞藝術不朽名作

陽光隨處

(清池一泓水花作簾　北極冰雪瞬成熱帶)

下期　葉淺予監製　曹雪松湯傑合演　標準劇產笑片之王

王先生過年

快快放映(防空死光)

## 惠愛大新游樂場
元月五日

粵劇場　演南風劇團　(日)鳳舞波瀾　(夜)禁苑醋夫妻　主要角　陶醒非　蘇州妹　新惠芳

特別場　演蝴蝶歌舞團　日夜節目　華星灼爍　夜來香　覺悟少年　燕兒舞　青春之樂　唐僧取經

影戲場　孝女上集

## 海珠大舞台　覺先聲劇團　即日開演

慶祝元旦　挽回粵劇氣運　振起舞台聲威

著名藝員：薛覺先　薛覺明　廖俠懷　小珊珊　嫦娥英　林鷩鴻　新周瑜林　阮文昇　黃千歲　黃醒魂

日夜登台決不瓜代

一月五日(星期日)　(日)月花冷香　(夜)女兒香

一月六日(星期一)　(日)停演度戲　(夜)新戲

(注意)凡購海珠特別廂房散廂券者每券隨贈優待券一張

預告七日起演　勝壽年班

十一日起演　大羅天劇團


## 自來水管理處招投髹漆工程

本處現奉核准西關觀音山東山各水塔招商髹漆定期于廿五年一月七日下午二時在市府當衆開投凡有意承辦者祈來處取閱備章屆時投票可也此佈

---

# 遺失廣告

啓者本堂前集資承辦花生芝蔴台炮經費經民九年發有股份部為據嗣因民十七年政府加餉本堂亦因股本薄弱衆議增加股份曾發出加股收條自政府實行裁厘由本年八月一日奉令停辦後經即集議結束核算清楚定期將歷年本利清派以清手續茲據裕安祥元豐泰宏裕公潤豐隆俊昌榮等號報稱因年湮日久遺失股份部及加股收條朱偉記成記巨盛源記號等報稱遺失股份部及加股收條益生隆穗泰恒利豐榮義成順厚德祥等號報稱遺失加股收條所占之股份額如有轇轕未清及所報不實與冒領情事祈於廿五年一月十五日以前到本堂聲明如不聲明本堂當按照該號歷年所得本利如數清交以完手續日後無論何人檢出之股份部及加股收條概作無效特此聲明以免後論此佈

宏遠堂啓

# 遺失

啓者小號等所占宏遠堂承辦花生芝蔴台炮經費股份曾領有股份部及加股收條為據合因年湮日久不知如何遺失計開裕安祥元豐泰宏裕公潤豐隆俊昌榮等失去股份部及加股收條又朱偉記成記巨盛源記義等失去股份部又益生隆穗泰恒利豐榮義成順厚德祥等失去加股收條經即往宏遠堂報失除補發外如日後別人拾得作為無效特此登報聲明

宏遠堂股東朱偉記　裕安祥　益生隆等同啓

# 宏遠堂啓事

啓者本堂前集資承辦花生芝蔴台炮經費自政府實行裁厘由本年八月一日奉財廳令停辦後經即集議結束當衆將歷年數目核算清楚通函各派本利以清手續在案茲特再登報章請各股東速即携同股份部及加股收條圖章前來照收以清手續因關於結束萬難久候茲特展期廿五年一月卅一日以前到來清收幸勿延遲自誤為要此佈

# 廣東省政府財政廳通告

清字第一四五四二號

茲定於廿五年一月廿日至廿二日每日下午二時在本廳前廣州市營業稅局二樓開投中山屬白蕉恍夾石沙廣有南斜基外自南迤西北及廣生圍仔基外北邊一帶草坦計共三百九十八市畝六分三厘四毫每畝底價大洋一十二元如有志競投者仰先來本廳或石歧中山沙田登記專員辦事處取閱章程屆時照章參加可也特此通告

中華民國二十四年十二月三十一日　廳長區芳浦

# 廣東省蔗農購買合作社籌備處啓事

現政府為復興糖業提倡種蔗起見特請上海商業儲蓄銀行貸放蔗農放欵並以貸放生產實需原料則仝人等為求節省購買費用及獲得優良原料起見特發起組織廣東蔗農購買合作社以便共同購買蔗種肥料及生產用品凡吾種蔗農民及種蔗之生產合作社有意加入此種組織各請於廿五年元月五日以前來本社籌備處報名地點踴躍報名以便定期召集會議共商進行可也

廣東蔗農購買合作社籌備處報名地點

西湖路廣東省合作委員會內

東山廣東省蔗糖營造場

廣東蔗農購買合作社籌備會發起人

順德縣第一區東鄉雲路無限責任用兼營糖蔗生產合作社　周少初

成德基　順德縣第三區勒竹鄉無限責任信用兼營糖蔗生產合作社

---

# 廣東省蔗糖營造場通告

本場為實行三年建設計劃復興本省糖業起見對於種蔗農民加以獎勵扶助故特約請上海商業儲蓄銀行辦理蔗農放欵但本場為監督蔗農對於借欵用途能否歸實濟計再規定以實物貸借之原則對各訂約蔗農一律以蔗種肥料作價借貸又為求便利於此項實物貸借之實施乃由廣東省合作事業委員會組織購買合作社以資節省貸欵蔗農之費用而免受劣貨品之欺愚茲有蔗農周少初成德基等善體斯旨毅然發起組織廣東省蔗農購買合作社特為登報通告凡經與本場訂約售蔗之蔗農暨各農場合作社等務希按照該社規定日期於二十五年元月五日以前向該社報名登記踴躍參加合作為要此告

(報名地址)

東山農林局內廣東省蔗糖辦事處

西湖路廣東省合作事業委員會

# 廣東省蔗糖營造場啓事

查本年度經向本場貸欵及訂約售蔗出蔗計有六萬餘畝其中屬於舊頭不能再種者約達二萬餘畝除本場各蕃殖場自行種植之外明年度須向各蔗農訂購蔗量為數無多前經登報通知俾各蔗農來場申報在案現查中報之蔗田計截至登報期限之日止已有五萬餘畝共超過原定數額甚多在各蔗農踴躍種蔗原為扶助本場糖業之發展本應盡量採納以免向隅惟因糖廠所餘之額有限不得不擬定折衷辦法(其辦法見後列各條文內)又各舊蔗農對於二十五年度訂購原料蔗暨貸欵辦法亦署有變更業經從新訂定茲特將新申報貸欵各蔗農之取捨辦法及售蔗農訂購原料蔗暨貸欵辦法各條文從新訂定分別於後

(一)本場二十五年度訂購原料蔗祇以爪哇蔗為限規定每担最價為七毫五仙連斬割費在內

(二)本場對於下年度貸欵辦法每畝至多貸出現金五元其餘應貸欵額則以蔗種及肥田料依照時值折合分期貸付

(三)凡新申報蔗農每人曾請數額在一百畝以下各有優先取錄權如係一百畝以上者則採用投票式以定取捨

(四)凡向本場新申請貸欵以植蔗之農戶於二十五年元月五日以前將擬售蔗價(要低過七毫五仙)填入投票內嚴密封固用掛號函逕寄本場購蔗組或於期內親自送來聽候定日開票

(五)未取錄者可自製土片糖自由運銷或黃沙糖交廠改煉白糖改煉辦法另定之

(六)如舊蔗農擬於明年種植新頭爪哇蔗已留有蔗種者須將所有蔗種交由蔗農合作社評價發交原人領收作為貨欵如有餘剩可將數列送本場以便介紹與蔗農合作社代為推銷

(七)舊農戶申報之蔗田如係留舊頭白蔗金山木蔗或木蔗須將原地依照改種爪哇種始能取錄給予貨欵如因斬蔗至明年二月底不及改種者不在此限

(八)明年度貸欵蔗田所有新播植之品種均應由本場指定各農戶不得擅自施種

(九)舊蔗農所有蔗田如本年曾受水患者概不取錄

(十)各舊農戶於明年度聲請貸欵不得多過五百畝如內同一基圍水利及管理關係經本場技術人員查勘屬實者其超過數額可酌量增加

## 建廳規劃 復興各縣蠶絲業
### 派員調查新會合浦荒廢桑田 撥欵設立各該縣改良蠶絲區

建設廳以本省各縣蠶絲業崩潰、農村經濟破產、爲發展各縣蠶絲業、復興農村起見、日前特提議在中山、南海、番禺、順德等處、增設蠶絲改良實施區、以改良蠶絲事業、最近該廳又以新會合浦茂名等縣、自蠶絲業崩潰後、各鄉桑田多任其荒廢、特派出專員多人、分赴各縣、將各荒蕪桑田詳細調查、以便將來着手改革蠶絲事業、並撥欵十萬元爲設立改良蠶絲實施區之用、計新會、合浦八千元、中山南海四千元、至其餘各該縣、則俟調查完竣後、然後酌撥云、

## 僑委會籌設 瓊崖僑墾處
### 先行派員測驗地質 擬承領荒地五千畝

廣東僑務委員會、以海外失業歸僑日衆、爲澈底救濟、以收普遍之効起見、除一面依照原定計劃、將收容所內之失業僑民陸續資遣回籍外、并實施僑民墾殖政策、以維失業僑民生活、故邇來對於規劃開墾各區荒地、已積極進行、頃查該會以瓊崖田野廣闊、極利墾殖、爲明瞭該區地利及氣候計、日內派該會委員曾少石、携欵偕同技士、前往該區測驗土質、以便將來依照計劃開墾、查該會一俟測驗完竣後、預算向省府領荒地五千畝、招集各地失業歸僑開墾、屆時並在該處設立華僑墾殖辦事處、以便各華僑就近詢問、隨時加以指導、現該會已積極備款購買樹木種子、以便將來分發云、

## 化電茂三縣風災後 元氣尚未復
### 民廳再撥欵賑濟

化縣、電白、茂名三縣於去年八九月間、因風雨爲災、災情慘重、災民損失不貲、業經各該縣會同當地團體辦理急賑、及一切善後工作、現在尚未恢復元氣、上述各該縣長、特具呈民廳請求撥欵下縣救濟、民廳據呈後、昨(四)日特決在該廳賑款項下、撥化縣電白兩縣賑款各二千元、茂名縣賑款三千元、當即分令各該縣府派員到省具領、返縣辦賑、

## 三水西南 設冬賑分會
### 決定施粥施衲施米 施賑地點共分三處

三水西南公安分局自奉縣令趕速成立冬賑分會後、經於昨日假座西南商會召集各機關團體、開籌備會議、茲將議決各案錄下、(一)關於本會名稱應如何決定案、決議定名爲三水縣冬賑總會西南分會、(二)關于本會組織應如何決定案、決議由西南商會、西南鎮公所、中區公所、西南公安分局、公醫院、各同業公會、機器工會爲委員、并擬定公醫院商會鎮公所西南分局中區公所五機關爲常務委員、(三)關于本會理財應如何推定案、決議推定王繭甫担任、(四)關于本會募捐應推定何人担任案、決議推定同業公會主席及常務委員、負責担任沿門勸捐、(五)開于本會會址應如何擇定案、議決擇定文秀里公醫院爲會址、(六)關于施賑辦法應如何規定案、決議以施粥施衲施米爲主旨、但施粥時以寒暑表五十度以下爲開施、至施衲施米候派員調查、如確屬貧民者施賑、(七)關于施賑地點應如何擇定案、決議擇定明家祠猪仔墟侯王廟三處、爲施賑地點、并在上午九時爲施賑時間、又主席報告奉縣政府發下白米五包重五百斤、棉衲二十五件送會分賑、

## 南山各界 舉行耆英會
### 耆英參加者二百餘人

南山管理局以南山久經匪化、禮教蕩然、敬老尊親之義久廢、因趁廿五年元旦舉行耆英大會、各鄉所報名耆老、截至三十日止、除有三四鄉尚未報到外、其餘已報者共二十七鄉、及兩英鎮、計七十歲以上男女八百五十九人、內男三三六人、女五二三人、經報參加大會者、有二百一十四人、該局決定元旦、由八時起、指派專車分途迎接、并派局中職員分往迎迓扶導、以示敬意、是日宰牛一頭、猪二隻設讌、會場佈置、極其壯觀、有「明倫敎孝敬老尊賢」等聯語、並由兩英崇善堂貴嶼雪雲社河涌青年團四鄉雅頌絲竹社等、奏樂技擊、舞獅助慶、爲諸老悅耳娛目、情形極熱烈、

## 台山縣 籌備縮編自治區
### 定期開會徵集意見

查修正縣地方自治條例規定、未滿四十里之鄉、得附入毗連之鄉合辦、其未滿二百里之區、應與鄰區合併、民廳以此項辦法、亟應執行、昨特令縣、於一個月內、依照修正法規、將所屬區鄉妥擬縮編辦法、開列新舊區鄉比較表、並繪具詳圖、呈廳核定、台山縣府奉令後、隨查本邑未滿四十里之鄉、計有二百七十鄉、未滿二百里之區、計有墩寨、寨門、那扶、新安、上澤、上川、下川、河瑯等八區、縣府以關於區鄉之縮編、宜如何爲適宜、乃先分飭各區、着召集各鄉里長徵集意見、于本月底呈縣以資採擇、並爲詳細討論縮區縮鄉事宜起見、由縣定期一月六日、召集各區長、在縣府詳細討論、以憑呈報、縣府以上列八區、照修正縣地方自治條例、自應縮編、特擬定合併辦法、至時提出討論、茲照錄草擬辦法如下、(一)墩寨與新安上澤三區合併、區公所設在新安墟、(二)寨門那扶兩區合併、區公所設在深井墟、(三)上川與下川兩區合併、區公所設在下川區寄尾墟、(四)河瑯與潮境區合併、區公所設在潮境墟、至究竟能照所擬合併與否、仍俟召集各區徵詢意見後、方能決定、

## 中山公會 購寒衣施贈貧民
### 第一批已運縣施贈

廣州市中山公會現鑑天氣寒冷、邑中貧民每有衣單被薄之虞、該會爲普施賑濟起見、由該公會購新棉衲一批、共一百件、于三日派員付大利渡免費運邑、交福善堂分施貧民禦寒、聞尚有數批陸續寄運云、


**稅務專門學校第二分校招生**

(一)名額 外勤班六十名

(二)資格 年齡十七歲至二十四歲國立省立市立及教育部立案之高級中學及以上學校畢業或同等學校畢業體質强壯者

(三)報名及考試地點 ◉報名一月六日至十三日◉考試一月十七日初試一月二十至二十二日覆試◉地點上海在本分校北平在東長安街管理津海關區長城各口分卡辦事處漢口在江漢關廣州在粤海關

(四)待遇 二年畢業後派在各海關外班服務

其餘詳載招生簡章函索應附郵票二分

校址上海康腦脫路一一五〇號 四〇二三

**喪失國籍啓事**

鄙人梁永祥廣東恩平縣人現依照中華民國國籍法第十條第一項第一款第十一條狀由廣州市政府轉廣東民政廳呈請內政部許可喪失中華民國國籍奉發許可證書用特登報聲明 梁永祥啓 亥238

**獎式仟元！**

詳細办法在羣声日報揭曉

**陳大年第二次個人藏玉展覽會**

㈠古玉器㈡古石器㈢古琉璃器(日期)二十五年一月一日至五日(地點)文德路律師公會(劵費)每張二毫學術團隊免費 〇八二亥

湖南特產 **丁製鶴絨被褥** ▲可以禦寒，浮水▼

本公司用丁鵬翥氏發明之羽絨機器，提製鴨絨鵝絨（俗稱鶴絨），并用化學方法消毒，做成被褥枕墊衣膽發售。價廉物美，均過於舶來品。曾領政府及博覽會獎照，自民國八年至今，凡廿餘次。價表函索卽寄。函購照湘價免郵稅。

長沙怡長街 **華新羽絨公司啓**

附白：本公司自建屋宇於長沙中山東路預定十二月遷移

(十五)三

**第一集團軍總司令部籌建營房工程處招投工程**

茲定於本年一月十一日下午二時在東山署前路棗園本工程處開投建築下茅砲兵營房工程有意承建者希於期前携備押圖銀十元到本處領閱圖則章程届時到處競投可也 號一十二

律師李耀祖代 **安樂園公司懸紅購緝何景威何務時通告**

本公司職員何景威何務時對於代報關稅及儀脚侵蝕款項共壹萬弍千餘元業經狀請法院訴追惟該景威務時現已逃匿無從獲案特懸紅式百元購緝如能將上開被告在六個月內緝獲卽將該款酬謝不悞此啓 號八十

惠愛中路昌興街口

**中華國貨公司**

**新歲貢獻**

**大減價展期三星期**（元月三日起）

**全部貨品八折至九折**

**二樓犧牲品各種碎料有意想不到之便宜**

# 經濟

## 農產品輸出激增

### 各庄口均加緊裝箱配運 本箱工人莫不夜以繼日

#### 入口洋米半月來更覺減少

本省對外貿易、近一年來、頗有起色、而以農產品運赴南洋各地者更見激增、現在已屆尾幫貨輸出之期、各出口庄均加緊裝箱配運、連日市內製造運貨木箱工人莫不夜以繼日、加工趕製應用云、又入口洋米、爲本省最大漏潟之一、本年因內地收成不弱、及有洋米專稅之征收、洋米進口數量漸減、茲據最近調查、由香港運省之洋米、半月來更覺減少、以現下省內存米估計、大約尚可供給至明春、在舊歷本年內、料洋米、更少入省云、

## 粵絲內銷轉旺

### 外銷數量比前減少

頃據絲業中人稱、本省出產蠶絲、年來因外銷減少、價格一再低跌、去年夏間最低價値沽至二百七十餘元、嗣經精極改良、銷市稍轉、至秋季後、價漸回漲、最近沽貨 四六、普通絲約值港幣三百八十元之譜 照去年出口生產數量、比前雖覺減少、惟內地銷流則反增加、因省營紡織廠開辦後、紡織品多採用粵絲云、

## 輔幣及銅元

### 連日均見高漲

國曆元旦、各行商號均休假慶祝、錢銀找換業亦然、本市各項金融行情、由一日至三日、均無一定價格、咸視需要之情形如何而酌定、查銅仙與各種輔幣、爲法幣之輔佐品、對於商場貿易、零碎找贖、極爲重要、連日均見高漲、查昨日各煙仔檔、均高懸招紙、收買一角五仙輔幣、每元補水六點、若持一元法幣往找、則僅得九張或八張半、至于銅仙價格、則每元祇換二百廿枚、或二百一十枚不等、惟據該行人言、若過舊曆尾禡後、則銅仙價格、或有打破每毫廿枚之數云、

## 梧花紗業凋零

### 花紗行倒閉者已半數 尚存者亦奄奄一息

梧訊 梧州花紗業之行號、在兩年前原有十一家、後再設一家、共有十二家、且以連年世界不景、農村經濟破產、加以洋布大量輸入、從前自耕自織之流、多捨却其固有之「家機大布」而惟洋布是尚、以此種種影響、該行業務、乃日趨凋零、仁記號、永安公司、榮德祥、同益號、和安號、黃悅康等六家、近經相繼歇業、現祇存有品昌號、永發祥、廣興號、成德裕號、孔祥記等六家、其營業狀況、尚有奄奄一息之嘆云、

## 年宵品紛紛上市

### 花市則視天氣爲轉移

國曆元旦已轉瞬過去、舊曆元旦、又將降臨市民狃於陋習、對於舊曆年關、頗爲重視、且有鋪張揚厲以慶賀元旦者、故煎堆爆谷瓜子糖菓等物品、亦應時產生、查業此者、以順德各鄉農民爲多、蓋此輩於農事餘暇、得此副業、年終頗能賴此收入幫助一切、現已臘鼓頻催、故連日市面、均見有煎堆製售、而茶菓店及油器白粥店、亦多有製售、至於投機小販、每有肩挑爆谷上市叫賣、相信至尾禡後、此項投機事業、更爲熱鬧、惟本年經濟衰落、未審能如往昔否耳、至於花市狀況、昨據業花者云、是年各種花卉、如水仙吊鐘桃花等類、多畏嚴寒、因日來寒冷異常、因此栽植困難、相信屆時價格必昂、幸尙有半月時間、若在此期中、較爲晴暖、始有繁茂時花應市云、

## 金融簡報

昨日午市港紙毫盤加水二九五、港單加水二九〇、期貨加水三〇三、門市入二九三、出二九九、花旗紙加水三〇五六、西貢紙加水一六六五、坡紙加水一三三八、荷蘭紙加水一七四五、呂宋紙加水一〇一八、暹羅紙加水八二五、佛郎紙值二六七一、金鎊紙值一五二四、十足金集入一一九換、出一二二換、八九金每枚值一三五元、二一金每枚值三三元一毫、中央光洋加水三一〇、

## 對于民國二十五年元旦來臨的一種感想

季博

一、

中華民國二十五年的歲首元旦、又在這國難嚴重、邊禍日亟的當兒來臨了、我們對這次歲首元旦、即中華共和政府成立、二十五週年紀念日的來臨、當然不免有無限的感慨、和無限的快慰、在這無限感慨和無限快慰的個人情緒、不能遏抑的當中、聊抒寫我個人的感想、拉雜湊成這篇文字、當作歡迎新歲互相慶祝互相勉勵的話、願讀者諸君於新年餘暇、瀏覽一下、看看我個人所感想得到的、是不是大家也有這同感呢、

我們都知道、中華民國所以成爲中華民國、當日係由我們革命諸先烈諸同志、擲了無數的頭顱頸血、費了長期的犧牲奮鬥的精神、不知怎樣的艱難險阻、百折不撓、去推倒滿清、恢復舊物、來締造這中華民國、當然不消說、自有其光榮的歷史、和最可寶貴的價値、歷千秋萬歲而不磨滅、足令我同志同胞們深刻認識的、我認到如果大家眞有這種深刻的認識、那麼、中華民國自成立以迄今日、怎麼樣値得令我全國民衆們去愛護珍貴、扶植保全、使這種不易獲得、不易締造的中華民族四萬萬人所享有的寶貝不致有絲毫汚損、半點破壞、這是當然的道理、和不易的情操、也是我們應有的職責、和應盡的義務、但是試看這二十餘年來的經過怎麼樣呢、何以尚有出乎我們意想外的、如今日內則政治腐敗、社會凋殘、而且亦匪橫行、災禍遍地、瘡痍滿目、民不聊生、國家有累卵之危、神州有陸沈之嘆、外則強鄰壓境、邊患緊逼、東北失地、收復無期、華北五省、勢將吞併、敵騎縱横于邊陲、毒燄傳播於腹地、這等種種險象、種種悲觀呢？這當然是全國民衆們、不知愛護珍重、不善扶植保育的結果、尤其是我們後死的革命同志同胞們、不能繼續諸先烈未竟的追志、不能秉承諸先烈建國的精神、去善盡其職責、完成其使命的所致、是無可疑的、我們撫今思昔、追懷先烈、又當怎樣慚愧懺悔、感慨無窮呢？

語曰、前車既覆、來軫方遒、又曰、前事不忘、後事之師、先聖的遺訓、有曰往者不可諫、來者猶可追、總理的遺教、則曰革命尙未成功、同志仍須努力、我們痛念既往、策勵將來。當亟知所以感奮興起、遵奉古訓遺教、去歡迎這二十五年新歲元旦的來臨、勿使今年又再如去年敷衍過去、且有種種錯誤、有種種愧悔、徒把這種寶貴光陰、再葬送於無限感慨和無限悲憤的前路、這是我今日不揣愚陋、來本我個人愛護中華民國的固有精神、略抒下列幾個鄙見的一點誠意

二、

第一、我以爲中華民國是最値得我們愛護的、我相信我們愛護中華民國、應當比日本人愛其國、比歐美人愛其歐美諸國、甚至比蘇俄民族愛其蘇俄聯邦、更有其可愛的價値、何以故呢、我自數千年的文明歷史、有廣大的沃士、有優異的民族、又有天然的富源、有溫和的氣候、更有世界無比的東洋固有的優良道德、和萬國所無的博大美備、孫總理所創造、國民黨政府正在推行的三民主義、這明明是我們中華民國特具的優點、和特有的價値、無論何人都不能否認的、大家如不明白則已、如果明白了這種可愛的特有的價値、那當然就要各盡其所以愛護之之道、且要眞心眞力去愛、不要口頭假意去愛、要能愛護國家而願犧牲個人權位意見、要能愛護國家、而願犧牲個人身命財產、更要不以私利而變其志、更不願以目前險象環生、危難洊至、遂易其愛護的念頭、而作變賣斷送、分裂割讓、以促其淪亡的種種勾當、果能朝野上下、舉國一致、都有這同樣的決心、都能從這方面去努力、那麼、今年以後的中華民國、自然有復興圖強的無限希望、所以我認爲今後我們不欲挽救國家則已、否則當先設法喚醒我們民衆的愛國心、尤必激發我們當局諸公眞誠的愛國心、或舉行大規模的愛護國家、復興國家、全國一致的愛國救國的運動、使到不知愛國的人們、都能愛國、假愛國的人們都能眞愛國、果能這樣、則當國家無事時、大家都能盡心力去做治國強國的工作、就一旦遇着國家有甚麼急難的時候、也當然不致毀家紓難、輸財助邊的事、精忠報國矢志攘夷的人、祇讓古人專美於前、就那種藉寇自重、媚敵求榮、或爲虎作倀、引狼入室等等叛國賣國的賊漢奸、也不致層見疊出、而無所顧忌了、這是我認爲今年應該萬分注意的一件事、

第二、我認爲今後我們要努力去做民族復興運動、我記得陳總司令常有種種訓示「自從九一八國難以後、國勢日漸衰落、我們要想救國、非先注意民族復興運動不可」、「所謂民族復興這個責任、是要我們武裝同志先負擔起來、我們要刻苦耐勞、加倍勤儉、爲人民表率、積極努力、共圖生存」、「勤儉刻苦、堅忍耐勞、就是我們要做復興民族工作的必要條件」、「我們的整個民族整個國家社會、都還在危難衰落的險惡環境當中、未曾達到自由平等安全生存的地位、我們武裝同志、要如何的刻苦勤儉、去做復興民族的運動、以求達到我們最後的目的」、我們冢摘述陳總司令最近訓示這幾句話、就可曉得今後要救中國、非先努力復興民族不可、想使到民族復興、非大家同時去做民族復興運動不爲功的、我們全黨同志和武裝同志、尤要特別努力、我們要明白中華民族、要自求解放、要恢復固有的勢力、要在國際間取得自由平等的地位、總理民族主義裏頭、說得非常透澈、我們非靠自己恢復固有道德智能、自力共圖復興、決無辦法、本來個國家整個民族衰落、自有其種種原因、那我國自民國成立二十餘年來、因軍閥橫行、內戰不息、政局擾攘、社會不寧、又外受那列強的種種政治經濟諸強力的壓迫 內又受那一般貪官汚吏掠奪階級的恣意䘮剝、以致整個國民經濟、由紛亂而趨破產、生機枯竭、百業凋殘、人民生活、日趨恐慌、道德智能 無法培植、更益之以邪說鼓惑、異端蠭起、於是全民族的自信 自治 自活諸力、都 免因之漸次消失、全民族固有的自尊心、自愛心、自強心 自奮心等等、也不免因之而逐漸薄弱、所以到了今日整個民族、幾陷於萎靡頹惰、麻木疲玩、腐化惡化、半死半生的狀態、墮落自毀者有之、暴棄自甘者有之、醉生夢死者有之、流離顛沛者有之、窮而無告、挺而走險者亦有之、由是如虛僞、誇大、狂悖、傲慢諸惡德、俱深中人心而不能自拔、又如卑劣貪汚、淫縱欺詐、放僻邪侈、諸惡習、幾成爲風氣而莫可究詰、所謂民性日漓、民德日薄、民力日弱、民智日荒、民風日下、民俗日偷、其所由來者漸、眞令人言之不寒而慄的、今相民族復興、必要從今日始、全國一致、都能致力於復興民族的種種切要的實施、探其病源、拔其禍根、更就其種種不良方面、而努力剷除、就其固有善良方面、而加意培植、所謂善者培之、傾者覆之、拚命苦幹、始終不懈、幾有挽回刼運、共樂春臺的一日、這又是今年應當加意努力的一件事、

（未完）


## 獨立第一師司令部啓事

本部現從新製就圓形金底凸金線中嵌黨徽番號銅質証章由廿五年一月一日起換發佩用所有前發海棠形校尉官證章截至廿五年一月底止作廢特此登報聲明

## 歡迎參觀

廣州兒童書局主辦

### 全國童軍圖書用品展覽會

地點：本市中華北路淨慧公園內 省立民衆教育館

日期：國曆十二月三十日起 廿五年元月五日止 一連七天

時間：每日上午九時至下午九時止

童子軍是教育，不是軍事訓練。

童子軍訓練，爲復興中華民族的基礎訓練。

兒童教育的工作是挽救民族危亡的工作

兒童事業是復興國家民族的事業

## 吳涵貞啓事

年來接到各處親友賀年信片均未致復歉仄難安緣本人自九一八東北淪陷後痛國事日非憂心如搗對於一切娛樂及年節慶賀概行廢止不情之處敬希

原諒爲荷

## 從化學會啓事

我邑廿四年份留省內外中上學生津貼費將已領到茲由本月廿二日至廿九日止每日上午九時至十二時下午三時至五時爲登記時間希各同學携備在學証件來會登記如逾自誤

## 派克對於某科學家「愚見」之信任

### 卒使自來水筆完全革命化

新式無橡皮袋之眞空注墨器，其含墨量增多百分之一〇二—免除種種舊式零件及瑕疵—式樣美觀—兩用筆尖正反可寫

自來水筆之發明家。嘗欲探求一種無橡皮袋之筆，可以廢棄活塞唧筒，汽門，或其他毫不經用之舊式零件。而結果祇有失望。然世界自來水筆之工業領袖派克氏。則嘗接受某大學科學家之革命化意見。經多年不屈不撓之試驗。卒能完成眞空注墨之奇筆。

此種簇新之筆，含墨量當以前二倍之多。—筆尖正反兩用—雙倍美觀卓越—其價値則倍於其價格。須知此筆並不能從別種自來水筆以爲想像。因其所用之原理判然新異。而運用至爲驚人。此眞空注墨筆，君如慮其墨水或將告竭。固不需乎猜測。祇須持筆就亮處窺之。從其絢爛玉質之透明環圈。墨水點滴可見。故何時須添墨水，數日以前已可知之。

派克筆爲全球最精美之筆。無論置身何處。君必時常引爲誇耀之資也。

（七）

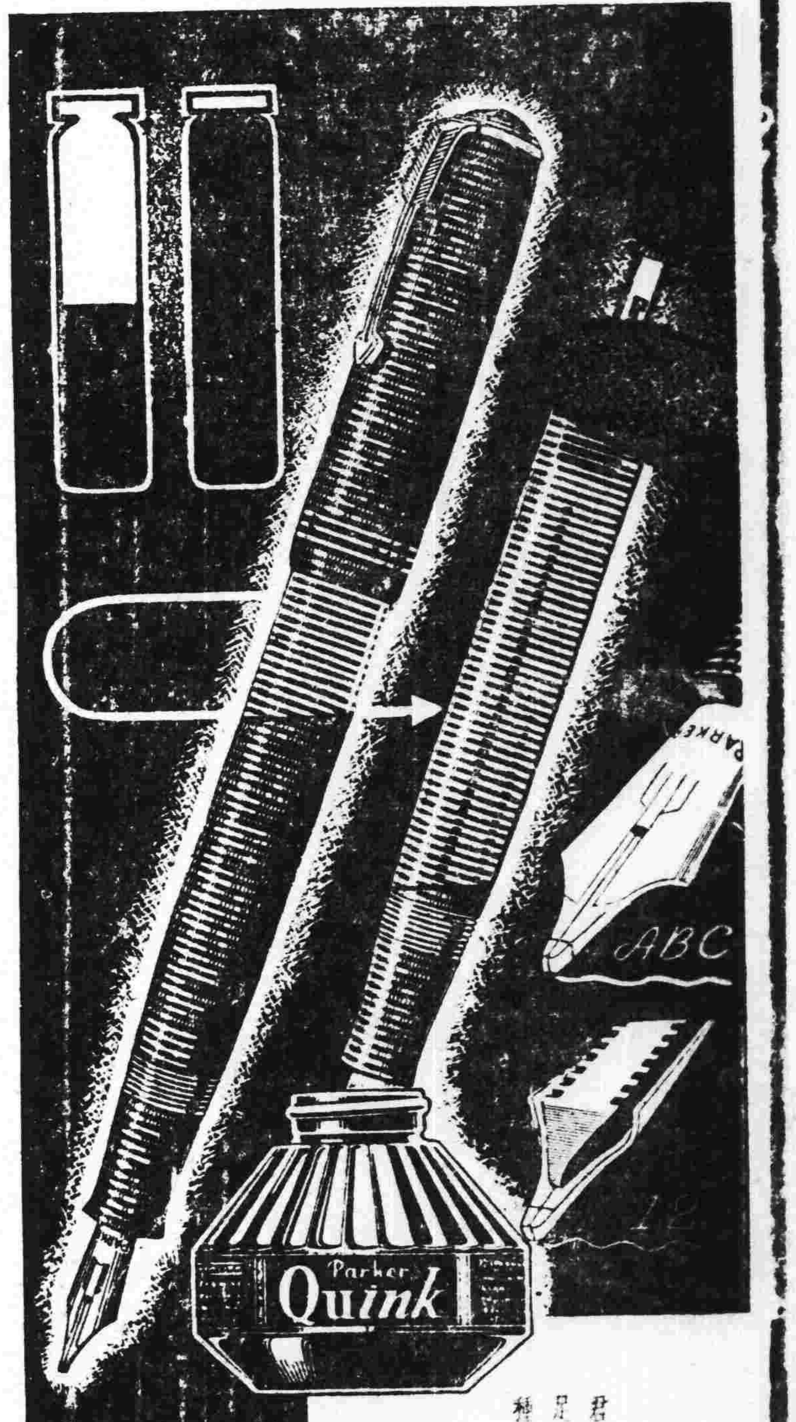


新式墨水隨寫隨清 立刻乾燥

君嘗聞有此種神奇出品—派克快乾墨水—足令自來水筆自動滌淸者乎。蓋其含有特種無害之成分，足以溶解澱物。使其不致滯塞。乾燥時間，快百分之三十一。家庭，學校，宜用可以洗去之派克快乾墨水。可用水與皂洗去。其於文件單據辦公室案卷等。則宜用經久之派克快乾墨水。

各處高等文具店均有出售 批發情形請向總批發處詢問

華南總批發 怡昌洋行 香港法蘭西銀行房子

Parker VACUMATIC

## 欣欣然如小學生之愉快

買票脾氣改良 今日現身說法

「余爲某公共汽車賣票員。十五年於茲。往日頭痛頻作。有時肝氣大旺。暴跳如雷。開罪乘客之處。不一而足。後服古露精神寶。至今已有八年。頭痛之患既愈。肝氣亦復不作。服務時精神活躍。欣欣然如學子出校之愉快。乘客中有見余前後判若兩人者。莫不異之。」李根林

性情乖戾。十九均由健康不足而起。而健康不足。則因體中排泄機官不暢，毒質攻入血中所致。古露精神寶。功能淸暢排泄機官。使淸潔有力之血液。周流全身。於是身體健康。心境愉快。而一切待人接物。亦可和氣致祥矣。

各大藥房洋雜貨店均有出售

香港及華南總經理 太平洋行香港德輔道中四號A

廣州分經理 公源洋行有限公司廣州市六二三路第二號

廈門分經理 章永順父子醫生藥行鼓浪嶼

## 家主吳老爺諱貫因號柳隅痛于十二月廿八日在北平地安門內織染局五號本宅病故謹此報聞

吳府號房謹啓

昨在途中遺失廣東省政府第九十一號特別証章一枚除呈報註銷補發外特登報聲明作廢 廖崇真白

## 廣州春記公司股東鑒

茲定於廿五年一月五日下午二時假座本公司開全體股東會議凡我股東屆時務須蒞臨幸勿放棄如有缺席則是日議案作爲默認除預十分前外用特登報週知

廣州春記公司啓事

民國廿四年十二月卅日

# 省參四次常會開會
## 一日在該會禮堂舉開會式
## 明日上午各組開審查會議

廣東省參議會第四次常會、於元旦日上午九時、在該會大禮堂舉行開會式、是日出席者有議長林國佩、副議長彭萃任、瞿廣河、及各參議員共一百二十六人、由林議長主席、領導行禮如儀後、即由林議長致開會詞、隨由參議員陳炳垣演說、十時許禮成散會、林議長致開會詞畧云、本屆第四次常會會議之期、按章應在本年二月十五日、因本省預算案經准省政府送到、亟待審查、各縣市民衆團體又以國難日急、紛請設法協助政府鞏固國防、函電叠至紛來、不下百數十通、是以呈西南政務委員會請准提前于今日開會、今日乃我中華民國二十五年元旦之辰、一元復始、萬象咸新、本會同人、乘此良辰開會、諒不吝所抱偉舒宏猷碩劃、以福國利民、最近我粵民已紛紛電促本會籌策協助政府鞏固國防、其與國存亡之決心、敵愾同仇之浩氣、充塞宇宙、本會同人、應下大決心、官民合力、以達吾粵民救國之大畏精神、至為切盼云云、

## 會議日程

大會于一日開會後、二日休息一天、三日上午十時許、全體省參議員、在該會禮堂集合、分乘汽車前往東山模範村、為陳總司令太夫人祝嘏、至十一時許始退、故是日亦告休會、昨四日及今日(星期日)大會仍繼續休會、由明日(六日)上午九時起、各提案組長員開會審查提案、大會秘書處、收到各提案、截至四日止、共十二件、內計特別組六件、教育組一件、社會組二件、建設財政合組共一件、社會教育合組共二件、俟明日交由各組提出審查、於八日召開正式會議、提出討論、七日上午十時、請防空委員會杜委員長益謙到會演講防空問題、

# 攷覈推檢成績
# 全部將核定
## 積極整理司法

高等法院攷覈全省法院推檢辦案成績、經將全部份辦竣、評定分數由該院長核定後、即呈西南政務會察核、俟奉核准、即按照擬定辦法分別獎懲、全部攷績人員、日內即可令行知照、關於厲行清理積案辦法、迭經該院分飭所屬注意辦理、刻下各縣地方法院、對於審訊人犯、均迅速妥辦、以免受久押之苦、而多年積案未及清理者、亦已分別清理完竣、以期整飭司法、改良獄政、至假釋囚犯一事、決定於今年積極推行、並施以種種感化方法、或對各囚犯厲行作業、使有相當之技能、出獄後可自謀生之機會、其次對於修建監所等事、亦由各地法院規劃、隨時注意舉辦、以期實施整理獄政、改良全省司法、

## 廣九路辦理
# 負責運輸法(續)

(八)一各員工之職責權限 甲、負責運貨司事、由各該站站長指揮分別管理下列各事宜、一、關于託運或到達貨物之過磅及度量各事宜、三、關於運費及其他什費之核算徵收各事宜、四、關於貨票及其他單據之塡發及存根保管事宜、五、關於貨倉地位之分配及貨物之堆置 核計保管各事宜、七、關於每日貨運各項收入及運貨數量之統計幷登記各事宜、八、關於貨物經點交後未裝車前及裝妥後未點交押、九、關於延誤領取貨物之補收保管費事宜、十、關於皮尺印鉗鉛彈篷布繩索等之保管及使用各事宜、十一、關於到達通知書之審查及運費什費與其他各項費用之覆核事宜、十二、關於專門及鉛印之封鎖及開拆事宜、十三、關於貨到通知明信片之塡發事宜、十四、關於貨運收據之收回事宜、(乙)隨車押貨司事 分別上下兩次貨車處理下列各類事宜、一、關於貨物裝車後之檢核及簽收等事宜、二、關於押貨司事報告之塡報事宜、四、關于列車行駛時負責運輸車輛之保管及注意事宜、五、關于車內貨位之分配及佈置事宜、六、關於沿途零擔車貨通知書整理及授受事宜、七 關於零擔貨物之卸裝、及授受問題事宜、內、負責貨運替班司事、應依照辦公時間、到站掌理下列各事宜、二、關於負責運輸之各種統計、及調查事宜登記編造表冊事宜、三、關于負責貨運司事、或隨車押貨司事請假或不得已暫離職守時、應立即代為掌理該管各事宜、上列司事得由車務處分別輪流遣派辦理有關負責運輸各事宜、以資歷陳、(丁)「警察」擬由警察務課遣派路警分掌下列各事、一、關於貨倉辦公時間內到場維持秩序及保管貨物事宜、二、關於貨倉日夜保管巡查以免盜竊挾帶等事宜、三、關於裝卸貨物時到場監視裝卸伕役小心搬運貨物、幷維持秩序、及保管貨物事宜、四、關于列車行駛隨車保管專儀負責貨物車輛事宜、五、關於押貨警察、押運貨物報告一之塡報事宜、戊裝卸夫、由各站站長轉飭在站腳夫頭目指派人數、到場辦理下列各事宜、一、關於貨倉車輛之清潔整理事宜、二、關於貨倉內貨物之搬移堆積事宜、三、關於貨物裝車、或卸車之搬移或堆置事宜、裝卸夫搬運貨物所應注意事項如下、一、裝卸夫須絕對服從站長或司事之指揮、不得任意搬移、各貨物如有損壞、當責令賠償、(賠款由承辦腳夫人負責繳納、二、裝卸夫幷不得有私取貨物行為、一經查出、除照所取物價十倍處罰外、(罰款由承辦腳夫人負責繳納、幷予以相當之懲誡、(九)辦事手續擇要、甲)託運及承運、一、託運人報運貨物須先將貨物送至車站向負責貨物司事領取託運單、據實塡寫由貨物司事嚴密察核檢驗、依託運次序編訂號數過磅或過尺核收運費什費塡發貨票、(二)貨物經貨物司事核符與託運單不符應即交還託運人更正或補足然後收運、

## 前日各界
# 紀念陸軍庚戌首義情形
## 是晨在中山堂開會到代表五百餘人
## 溫仲琦主席宣佈紀念意義周棠演說

前(三)日本省各界假座中山紀念堂舉行廣東陸軍舉義、廿六週年紀念會、是日紀念堂內外佈置一新、計到會者有省市各機關團體學校代表及庚戌中學校全體員生、約共五百餘人、齊集後搖鈴開會、由省黨部委員溫仲琦主席領導全體行禮如儀、並宣佈紀念意義、旣畢、繼由省政府代表周棠演說、至十時許、禮成散會、溫委員致開會詞畧謂今天是廣東新軍庚戌起義紀念日、即是新軍各同志在民國紀元前二年在廣州起義的日子、廣東新軍在革命史上是佔很重要的一頁、在清末幾次革命的行動均有新軍同志參加、其原因是因為當時新軍比一般民衆或者軍隊中間比較明瞭國家的事情、而且又比較受過相當的訓練、所以比較容易接受黨的宣傳、故當時本黨革命運動、也先從新軍方面着手、此次革命起義、並非是偶然的、事前經有相當的準備、民國紀元前六七年新軍成立于燕塘、由是時起本黨已經開始從事軍隊方面的運動了、我們今天在紀念先烈起義當中、應以先烈的精神策勵自己、並以先烈革命的熱烈精神、注射到全體國民的血液中、以重復我們當年民革命沸騰的情緒、國家才有希望、這樣來紀念革命起義、才有意義云云、

# 廣東省民國廿四年民政概況(續)
林翼中

五、整理各縣縣兵 各縣政府直接指揮之縣兵、以前各自紛歧、編制互異、乃有整理必要、及三年計劃頒行、乃有整理各縣縣兵之規定。民廳於二十二年六月、即擬定整理縣兵辦法、呈准施行、將各縣所有縣兵營、游擊隊保安隊保安警察特務隊等、一概改為縣兵、使名稱編制、悉歸一律、員兵餉額則因各縣地方生活程度不同、經濟情形有別、未能為劃一之規定、乃着各縣先將縣兵隊經費預算、呈廳核定、以杜浮濫。至縣兵之人數、則經限令一等縣不得設置縣兵過兩中隊、二等縣不得過一中隊、三等縣不得過一小隊、以應地方需要、而免虛糜餉款。查現編有縣兵隊者、計有七十八縣、幷無縣兵者計有十六縣、此十六縣因未設縣兵之故、其守衛看監、催征、傳達各事、遂不能不抽調警衛常備隊、以供差遣、對于警隊訓練、不便滋多、將來自應設法令各該縣均行編組縣兵與警衛隊劃清任務、俾訓練差遣、各不相妨也。

六、推行土地行政 整理地籍、首重測量、故三年計劃有第一年開始測量、第二三年繼續測量之規定。民廳于二十三年以前、業已編組測量隊四十隊、分派已設土地局之汕頭、南海、番禺、台山、新會、東莞、順德、清遠、高要、開平、茂名、合浦等十二市縣、施行測量。及二十四年一月、廣東省地政工作人員養成所第六期學員畢業、即又增編測量隊四隊加派南海縣協同測量。計至八月止、四十四隊在十一市縣施測成績、共約測成房屋五十五萬九千八百五十二間、田畝一百五十九萬六千八百八十八畝。其汕頭市區域已完全測竣、現正計劃開征地稅、而南番新台四縣經令飭按照自治區域、逐區推測、每區地籍完成、亦可按區改征地稅。茲併將各市縣計至去年八月止、測成房屋田畝數、列表附後。

各市縣測完房屋及田畝數目表 至二十四年八月止

| 市縣別 | 測成房屋數 | 測成田畝數 |
|---|---|---|
| 汕頭 | 二萬九千九百一十五間 | 六萬二千九百四十六畝 |
| 南海 | 一十六萬一千九百三十三間 | 二十四萬八千零一十三畝 |
| 番禺 | 一十四萬六千八百六十一間 | 五十萬一千八百三十一畝 |
| 新會 | 六萬七千六百三十七間 | 十四萬八千九百二十七畝 |
| 台山 | 四萬一千七百九十三間 | 十三萬三千六百七十九畝 |
| 茂名 | 三千六百二十六間 | 十四萬七千七百二十八畝 |
| 順德 | 二萬三千一百二十間 | 二萬一千六百四十畝 |
| 高要 | 一萬六千六百四十三間 | 三萬八千六百二十二畝 |
| 東莞 | 二萬六千零六十八間 | 二萬三千四百一十一畝 |
| 清遠 | 七千一百二十四間 | 十二萬六千九百八十五畝 |
| 開平 | 二萬三千零一十三間 | 四萬六千一百二十七畝 |
| 合浦 | 九千零七十間 | 十萬六千六百六十八畝 |
| 合計 | 五十五萬九千八百五十二間 | 一百九十九萬六千八百八十八畝 |

凡測量完畢之地段、則悉由各市縣土地局照案布告開始強迫登記日期、遵照法令規定稅率向申請人收費登記、民廳為杜各局濫收代辦各費、前經詳晰規定費額、通令遵守。去年二月間、更為利便人民登記、促進地政進行起見、經召集各市縣土地局長、在廳討論、核定各項興革事項、如：咨請財廳加派縣市稅契處人員駐局稅契；同一土名不相連屬之十畝合稅一契者、准併同一起登記；各局督促田畝登記、應聯絡鄉鎮公所協助進行；登記時准免影契、改用抄白；幷切實核減告白費、對貧戶應酌予免費登記、對逾期登記者、處罰應暫從輕；距離土地局五里以內之地、免收覆測費、嚴禁職員差役招攬代辦登記等、無不從體恤民艱、利便登記方面設想。

但地政一事、息息與稅收相關、各局在此初辦時期、所有收入登記各費、固按月解繳財廳、及辦理相當完成、各局亦應征收地價稅、是解財廳、即測量隊測成之圖籍、亦皆須轉送財廳為收稅準據、而土地登記、固與稅契有關、現在測量登記、與將來編造地籍、沙田與一般土地、則均由財廳主政者、基此原因、民廳乃呈准自二十四年九月一日起、將地政事項改歸財廳辦理、汕頭南海等十二市縣土地局測量隊、亦即改隸財廳、現編成之四十四隊、仍歸財廳管轄。蓋與其兩機關分辦、不免分歧、不如早易方針、俾歸一是、庶昭完整、而資便利也。

七、辦理救恤行政 本省各屬、比年叠遭災祲、匪患、四民交困、社會衰敝已達極點、救恤措施、倍形切要、民廳救濟有責、乃一面督飭各縣市實行三年計劃所定救濟事業、一面對各縣災害、以及失業饑僅等、悉經分別賑濟、以恤民瘼、即其他有關救濟事項、亦經酌飭各縣辦理。

查各縣市局應設救濟院平民醫院等、以資救濟貧病民衆、依照年計劃規定、在第二年期內、各縣悉應籌設完成、惟各縣類因地方籌款艱難、在第一二年期內未能着手籌備者尚居多數、民廳察見各縣困難實情、非徒嚴限所能奏功、先於去年一月、呈准省府對各縣籌設各院者、一律在本省賑款項下、捐助二百元、以為倡導。洎一年間、更環見各地農村日瀕破產、商業一落千丈、貧苦民衆盼待救濟者、實多日亟、是時綜核各縣籌辦情形、除南海等三十餘縣已設救濟院、或平民醫院外、其餘各縣仍多因財力窘絀、無法着手舉辦、益覺有由政府盡力撥助之必要、乃再呈准由省庫撥欵十萬元、暈同廳存賑欵六萬餘元、以各縣人口數為正比例、而以財賦為反比例、分撥連平等六縣各四千元、海豐等十七縣各三千元、惠陽等四十一縣各二千元、廣寧等五縣各一千元。梅菉管理局及連陽化猺局亦各一千元、飭各縣局儲作救濟基金、存放商號生息、或購置產業收租、以所出租息為設立各院之用、各院之開辦經常各費、再自地方設法廣籌、俾得維持於久遠、委用各院員役、須認真核減薪餉、惟被救濟人所用之藥品器具、則必須有相當設備、務要款不虛糜、事求實際、自經撥款補助及隨時督飭切實進行以來、各縣之救濟院平民醫院始陸續呈報設立、其未成立者、實居少數、然各已超速籌備進行、不日當可正式設立也。

去年六七月間、西北江各縣紛告水災、民廳據報、當即分撥高明、高要、廣寧、四會、陽山、南海等縣、各一千元、德慶縣五百元、先飭辦理急賑、並派員查勘災情、以憑統籌賑濟。隨奉省政府撥發十萬元、指令分發被災各縣以工代賑、當經會同建設廳依照被災輕重、於八月間、核撥高要、四會各二萬元、高明、廣寧各一萬四千元、三水、清遠各五千元、南海四千元、英德、陽山、鶴山各二千五百元、德慶、花縣、鬱南、雲浮、封川、翁源、曲江、各一千五百元、着各員領回縣、除以一部分散賑外、大部分用以助築秋欄及築路、隨後陸續奉省府轉發在京賑務委員會賑款第一次一萬元、第二次四千元、第三次一千元、第四次二千元、第五次一千元、共一萬八千元、經先後於十一月、十二月、共分發高要、四會各二千七百元、高明、廣寧各一千八百元、三水、清遠各一千零八十元、南海九百元、英德、陽山、鶴山各七百二十元、德慶、花縣、鬱南、雲浮、封川、翁源、曲江各五百四十元、又奉轉發第六次賑欵一千元、第七次二千五百元、第八次二千五百元、第九次二千元、內係指定為購買難糧補種子分發播種、以資救濟者、現正在擬辦中、又和平、陽春、兩縣先後水災、經撥發和平縣賑欵五百元、陽春縣一千元。十一月海康等三縣因告風災、經分撥海康縣三千元、遂溪縣二千元、吳川縣一千元、同時翁源縣農村崩潰、復遭刀匪之禍、經撥發一千元、飭縣散賑、南山管理局成立後、經於十月間、先後撥給賑欵二千元、以資完成該處公路。(未完)

## 各縣塡報
# 地方欵收支概況
## 以便從事審定

審定各縣地方預算案、自由省府決定派員前往調查審核後、關於調查團籌備出發事宜、業經辦理一切、各機關日內即可派定人員會同前往、屆時分赴各綏靖區署、分別接洽即會同各方人員到縣調查審核地方欵情形、以便訂定預算、關於各縣地方欵收支情況、業由各縣政府依照審查預算會擬訂表式從詳塡妥呈報、以便各調查員到達時、有所根據而利於審核、各縣預算可於二月底或三月間分別訂定以便依照辦理云、

## 精神病院
# 已合併完竣
## 劉紀文昨往巡視

市立第一及第二兩神經病院、經於去年十二月廿六日就下芳村第二神經病院院址合併改組為市立精神病療養院、關於促進院務計劃、衛生局深為注意、連日與該院院長黃樹楠積極進行、雖新年假期、仍照常辦公、茲合併事宜經已辦竣、昨(四)日下午二時、劉市長特偕同衛局長等前往視察、對於院務進行、多所指導、

## 公共汽車商
# 請免牌照費
## 決日間具呈公用局
## 再向市府提起訴願

本市各公共汽車公司商人、以汽車牌照費前經撤銷、當局現擬恢復征收、故元旦各公共汽車未有行駛、當局為維持交通起見、暫准先行開車、關於牌照費、定十日內解決、故二日起各公共汽車新公司已開始行車、聞各公司原擬昨四日赴公用局請求援照舊商廣華明華鳳凰等公司辦法免納牌費、嗣以十日期間尚遠、而辦理行車各事、甚為忙碌、遂於前日由長途汽車同業公會召集全市會議、討論結果、先行聯呈公用局請予免納、如不獲准、再向市政府提起行政訴願、以謀解決、又各公共汽車新公司、因在初創時期、未晤僱用司機慣例、亦與工人私訂契約、每人須具保證金一百元、及不負賠償失慎之責、事為汽車業支會所聞、派員交涉、開關于具保證一事、已經取消、僱用工人慣例、一經解釋、各公司亦允履行云、

# 最近之趨勢
## 茶樓勞資爭議
## 工方拒絕修訂協約
## 茶樓今日先行復業

本市茶樓餅業公會、以世界不景、乘國曆新年休假、請茶居工會修訂勞資協約、僱用工人、槪照幫工辦法、免一旦營業不前、迫而歇業、復須受補工三個月損失、惟茶居工會方面、以經濟不景、各行商業、皆蒙影響、未聞有以此為轉移工人待遇、日者且本市茶樓、年來食品加價或減料、收入增加、而工人薪水、一如從前、就令生意不前、亦非勞資協約束縛所致、茍茶樓僱用工友、槪照幫工條例、則今後工友執業、將失其保障、雙方各執一詞、經請省商聯會主持公道、茶居工會幷擬于前日召開會議、討論此事、旋因出席委員不足法定人數流會、昨(四)日下午復開會議、結果議決維持前訂勞資協約、再函省商聯會通告茶樓餅業公會、如僱用工人、倘非臨時性質、仍須僱用長工、記者昨晤該會某委員、據談茶樓餅業公會僱用本會會員、欲槪依照幫工條例、實非善策、因受僱者失其執業保障、多存五日京兆之心、敷衍工作、當此經濟不景氣籠罩全球、正宜工商合作、協力謀業務之發展、且僱用長工、不過遵照僱工條例第一項之規定、「僱用本會會員、不論何日僱聘、俱做至年終結月尾日為去留之期」一項、各茶樓苟非中途停業、則中途解僱工人、實無損失、本會為保障工友職業、斷無答應此種請求之理云云、又查市內各茶樓、現多已僱定工人、今(五)日照常營業、其他問題、從長計議、風潮或不致擴大也、茲將工會關于此事所發通告、照錄如下、

## 工會通告

為通告事、現據本會幹事及會員報稱、最近本市各店號、對於僱用本會會員、開有誘訂私人契約、方行僱用之舉、幷查近數月來、發覺有工者則照長工當該職守薪金底價、而分化每日若干元、按計僱傭日期支領、幸除下欄等項利益、則歸於該號、實屬故意破壞傭工條件、應該設法防止、等情前來、查本僱用條件第一項規定、所僱用長工者、不論何日僱聘、俱做至年終結月尾日為去留之期、第二項規定、「餅部、茶部、有趕貨應市者、得僱用特別幫工、其工作不得過八小時以一工、每工薪金二元、如超過八小時、作尋常幫工五天計算、第四項規定、「各號僱用長工及幫工」、上工之日、無論何時開工、作一工計算、如尋常幫工、例期至少五天或以外、其工金按照替工職守底價、每日加多二毫、如新張幫工 按照替工職守底價、每天加多四毫」一等各有案、仰各遵守、毋得破壞、惟當此期中、幸勿受任何方面利誘、私擅簽訂任何契約而破壞傭工條件、須知傭工條件、關係各會員保障之宗、有切身莫大之關係、如果一時不察、又復與人私立字據、無論違法無效、實則自蹈危殆、為此除每日另派員密查外、合亟剴切通告遵知、如遇有上項邀訂私人契約或低折工金情事者、務須嚴行拒絕、幸勿謬然私相授受、或屬短期僱用、亦須依照傭工條件、否則一經本會查確有據時、當作破壞傭工條件論、革除會籍不貸、仰各自重、毋干罪矣、

## 商場簿摺
# 印花時效之規定
## 截至商業總結束日止

市商會昨四日接全國商會聯合會來電云、案查本會前准北平市商會電、為請求轉呈財政部規定換用簿摺貼用印花之時限、請予轉呈立法司法兩院、通令一體遵照一案、當經本會轉電財部呈請去後、去年十二月廿四日、奉財部稅字第八二〇五號批、內開、艷代電悉、查此案前據北平市商會呈請前來、業經照查印花稅法規定簿摺每年貼印花二角、則印花之時效、本應截至國曆十二月末日為止、但本部因商場換用簿摺、習慣上多在商業總結束以後、故印花稅法施行細則對於簿摺印花之時效、業經在第十條內明白規定、應截至商業總結束日為止、以示變通、而資便利、所請應無庸再議等語、批示在案、仰即知照、等因、奉此、相應電達貴會、即希查照轉知貴省各商會一體知照為荷、全國商會聯合會主席林康候江(一日)印

# 紅磚瓦蓋會解散
## 請市商會發回會底銀

本市紅磚瓦蓋業公會、昨四日致函市商會、畧謂現因商務不景氣、百業凋零、欵會會員商店、歇業過多、不足法定人數、根據會員代表大會議決、呈請解散一案、業奉市黨部指令准照辦理、敝會自成立以來、每月經臨費約二百元、由行內承辦台蓋商公例按月發給、并無財產之設置、亦無債務之負担、所有賬目、截至結束之日止、由清算員核算清楚、收支適合、決於十二月卅日實行解散、所有執委、即日解職、惟自總商會結束時、移交市商會收存敝行會底銀一千五百元、幷請核明給領云、

# 電訊輯要

(卅一日南京專電)國府一日發表授勳令、要點如下、(一)蔣中正、何應欽、朱培德、唐生智、閻錫山、李宗仁、各給予一等雲麾勳章、此令、(二)陳濟棠給予一等雲麾勳章、此令、(三)陳紹寬、劉峙、何成濬、朱紹良、劉湘、楊虎城、徐源泉、白崇禧、龍雲、韓復榘、宋哲元、于學忠、商震、徐永昌、楊愛源、傅作義、各給予二等雲麾勳章、此令、(四)顧祝同、蔣鼎文、陳調元、陳誠、各給予二等雲麾勳章、此令、(七)余漢謀等各給予三等雲麾勳章、此令、

(又電)張發奎四日晨九時、由滬乘中航機抵京、旋分訪友好、

(又電)蔣廷黻三日晚由平返京、四日到院辦公、據談平津現狀安謐、

(又電)內部頃咨各省市及財部、請依全國地政會議議決案各省城市或建設區域土地測量、如不克舉辦、得先辦地價申報、及地價稅與總値稅、

(又電)中大音樂系鋼琴室、三日下午三時半因煤爐失愼、焚燬房屋三間、鋼琴兩架、歷一小時即撲滅、

(又電)外交界息、我駐越南西貢領事館一日晨舉行開館典禮、西貢本埠及外省僑胞參加者數百人、

(又電)蔣委員長元旦在中央廣播電台講演題目為國民自救救國之要道、

(二日路透社上海電)此間不日將廢除大洋小洋複幣制、實行一律以大洋為單本位、現中央造幣廠趕鑄二角一角五分之鎳幣、又鑄一分及半分之銅幣、待南京頒佈貨幣新法規後、此項輔幣即行在市面使用云、

(四日上海專電)許崇智將赴港啣命迎接胡漢民入京主政、

(又電)中央國術館、派遣學生十六人、由教練龐玉森率領、定六日乘輪赴新加坡、表演國術、并悉現在歐考察之該館長張之江、亦定七日赴該地主持、

(又電)中華工業總聯合會組赴粵考察團、推榮宗敬為團長、定月中起程、

(又電)顧維鈞定六日晉京謁張外長、請示𥘉任事宜、擬二月初赴法、

(又電)日陸省新聞班長根本、定五日晉京、轉赴濟南平津視察、然後經東北返日、

(二日牯嶺專電)牯嶺租借地遵照協定于元旦上午十時舉行接收典禮、

(二日開封電)豫皖綏靖主任劉峙就職後、綏署因設開封、為兼顧皖省地方起見、擬在皖增設行署、日內將派總參議張克瑤赴皖與皖省府籌商設立行署、

(香港二日路透電)港政府財政顧問楊格、否認渠近曾接英政府經濟顧問長李滋羅斯爵士關於港幣減値之電報、

(路透社倫敦四日電)此間一般人士對中國藝術展覽會、極踴躍參觀、自開幕起至十二月底、參觀人數達十萬六千人之衆、最多之日為本月三日、參觀者有七千人云、

(莫斯科二日路透電)蘇俄與烏拉圭間之外交關係、今日完全破裂、駐俄烏代使、今日已離此、

## 在好萊塢的日本女明星 推崇黃柳霜

### 是東方系娘子軍的傑出者 對於祖國一點常識也沒有 她的兩眼帶着神秘的光芒

紅羅

黃柳霜，不論她所演的片子有過多少是侮辱她的祖國的，中國人在荷萊塢電影場中，除了不現身於銀幕上的攝影師黃宗沾外，黃柳霜可以說是比較知名的了。黃氏生於美國加力福尼亞州，今年二十八歲，(生於一九零七年正月三日)，黑髮，棕色眼睛，身高五呎四吋半，最初成名的片子是飛來伯的「月宮盜寶」(The Thief of Bagdad)中飾公主的隨身女婢，那是一九二四年的事了。這裏有一篇文字，作者曾經和黃氏合演過二十部片子的一個無名的日本女演員。在作者的眼光來看黃柳霜，自然與我們所看的迥乎不同，特介紹給讀者。

「黃柳霜，英讀Auna May Wang 是純粹中國血統的女人，年二十八歲，在世界電影之都的荷萊塢，正窺測著機會，想一發而成為大明星的東洋系娘子軍中，她算頂傑出的一個了。她是與墨西哥的桃樂絲德里奧(Dolores di Rio)等同為出色的南國人物。

在新聞雜誌上，我與她同在發表一處的時候很多，並且荷萊塢所製作的東方色彩的片子，十之八九，總是我與她同演，所以二人很早就已變成了非常親善的朋友。

我在荷萊塢最初的影片「月宮盜寶」中，她飾女間諜，出現在銀幕上的那種全部裸體的，豐滿的富有魅惑力的肉體美，全世界上影迷為之傾倒者何慮數百萬人。

以後同她演過的影片，約在二十部以上，最近所演的Honourable Mr. Bug(昆虫閣下)，及「China Laver」(中國之奴隸賣買者)均係同她一同飾演的。

她最大的魅力，為她的那雙一瞥的有涼味的眼，在她的那雙細小的眼中，把東方的那神秘的氣氛，可以說表現得透頂，如女間諜這種陰惡的角色，恰合其身份。

但是她最為人所羨煞者，還是她的發達得最完全的肉體，在荷萊塢最有希望的日本姑娘，像黃柳霜這樣的美滿的肉體，到底尚沒有誰能夠及得上。她在荷萊塢開始電影生活，現在已經有二十年以上了，在日本最早的電影從業者的早川雪洲氏的電影中，她已經開始從事影戲生活，那時她所飾的是童角。

在我尚沒有進電影界之前，米高梅公司的「睡蓮之戀愛」色彩電影中，已經與克萊斯，合朗兩人共同主演。

黃柳霜為羅斯亞齊爾市某洗衣店之長女，她還有妙齡的妹子兩人，大妹名黃柳英，次妹名黃柳香，黃柳英雖然沒有什麼大的希望，然而黃柳香卻年輕，而且容貌亦生得非常富有魅力，將來又是不可限量的人物。

她尚有異母的長兄，現在早稻田大學念書。有暇的時候，我們就一同坐汽車到各處去散步。

她非常善於交際，無論什麼人，絕對沒有待慢的地方，因為生長在美國的原故，英語說得非常流暢，但對於她本國，卻反而一點常識都沒有，她所識的中國字，不過勉強的能夠寫自己的名字而已，看贈給我照片的簽名，就可以明白的。

她曾在攝影場，拿著英譯本的英語來要我解釋給她聽，在敝宅中所開的日本賽會，她也曾來過，餘興之際，臨到她的時候，她唱了一首自作的歌，並不是自己所作，乃荷萊塢有名的詩人特為她所作之謂也。在那裏這小歌非常流行，現將其全文錄之如下

「哦，黃柳霜，我來自古老的香港，而今卻已是荷萊塢姑娘，諸君聽，親熱點吧，這是最好的晨光。是假睡之夢嗎？我固有的東方之姿，我喜愛舞台的生涯，愉快的把我的精神獻上，你好吧，我的祖國呵，願你珍重。雖不能怎樣出色，但太平洋上飄海之舟，已把我載來到異邦，祖國的軟絲與香米，想你一定喜悅的吧，有什麼能夠相比呢？請看看我吧，你定然能夠明白。哦，黃柳霜，我來自古老的香港，歸去吧，從此以後，還是歸返到我的故鄉。」

她莞爾的歌唱著以上的詞，令人掀起了無限的感慨。最近到好萊塢去的日本姑娘中有市岡俊惠女士，及山岡亞立斯女士，其她中國人及菲律賓之美女等，陸續的到荷萊塢的電影界競爭，但與我最為親交的，還只有黃柳霜小姐，但願她更無止境的精進。

先年德國的烏發公司，曾計劃攝製一偉大的東方色彩的影片，邀我們倆人去共演，差不多已經要去了，但為了種種條件的原故，終於沒實現。

但是英國B.I.P.公司，卻共同的演了一部叫「秘加的里」，該片為特保氏所導演。

在偉大的荷萊塢的拍影場中，站在開麥拉之前，水銀燈下時，簡直無異立於戰場中的兵士，在那種無處不是碧眼紅毛的異種人中，有著同種之感的，就僅只有她與我兩人，從這裏一想，不覺感慨無量。

但願黃小姐能夠與荷萊塢的開麥拉同在，我在深深的為她祈禱」。

## 美國電影界 從事清潔運動(中)

漢青譯述

電影之由一種機械的新技巧而轉成一種公認的消遣品，其間花了二十年的功夫。開初的時候，電影演員往往是在舞台上不能出人頭地的伶人。現在影片因不惜重貲，故已能向百老匯去搜羅最優秀的人物和紅得發光的名伶了。但也有相當的責任，隨着生長以俱至。

幾年前，報紙要的聞版一連登了幾次不幸的驚人新聞。於是遂疑問到電影的道德問題。以法求緊急而激進的改革，彷彿已是且暮間的事。許多州的檢查形勢都成尖銳化。紐約州因州長的提案，通過一制裁案。此外有七洲繼紐約之後，似乎每一州各有一個檢查會，各有其特異的觀念。電影界的領袖簡直弄得要發狂。為防發生災禍，兼使電影業得有一點重要及該受尊敬的意味，這是社會人心所認為沒有的，好萊塢的製片商，於是便開始動作了。他們聘請海士君為總審查，海士君曾加入柯立志總統的內閣，又是全國馳名的調人。

自那時起，凡有高深含義的影電討論，不得海士君一言，便不算得完備。在社會人的眼光中，海士君簡直是做了電影界的沙皇。實際上，在今次的危機發生之前，他的勢力與名義比較起來，還是勢方及不上名義的。海士君的通告，海士君的許約，起先是被人重視的；但不久以後，內幕中人便只視為徒有其表了。好萊塢無人懷疑到海士的誠心誠意，他之所以可貴，就在於他熱心想有好東西和有高尚理想。但是這些優良品質，雖則使社會人心都會發生感印，但最究竟不一定能夠影響及他們，以致轉移其製片的方針。

海士君被用作平亂的人，他覺能辦到使全國各州各市的檢查會相信檢查是不智的，高稅率和改革會把一件幼稚的藝術在搖籃裡弄成。自他登影界王位以來，

後來沒有一件大一點的改革案，或是檢查案曾通過成為法律，這倒是一件顯著的事。

在這個門面的背後，電影界繼續攝製其所認為最可獲利的影片。一九二七年接吻時間之長，隱處的明顯，致全國檢查會似乎飄流海面，海士君馬上出來營救，訂立第一次製片家法典，此項法典可縮小為十一個「不」和二十六個「小心」。好萊塢各大製片商全都包括在內，並一一簽字。倘若遵行不渝的話，便斷不致有今日的呼號了。用作行事及趣味指南，那是最好沒有的操作，但是一般都不履行。

一九三〇年，又起了第二次的改革風潮。明星們靠誘惑以求得人歡迎，有些影片如The divorcee, Anna Christie, Her Unbosn Child, Illicit paid 等對於描寫人生，又描寫得太過坦直了。社會兩一般的紛紛送錢買票房裏，但是街道的人則望而去之。於是海士又有所舉動，把法典重行制定。電影業眼淚汪汪的(有些的淚後來變成甘油式的)答復以後要變好。

隨後又有亂黨片的風波，海士第三次又來勸製片商受法典的約束，這次法典並未公開發表。海士的顧問說，許約得太多其壞與沒有許約一樣。

批評又減少了，過了些時，製片商仍復大胆起來。方針趨向有肉感誘惑，敗壞風俗，淫蕩下流。攝影場發現一種「公式的故事」，即導入蕩淫的場面以遮掩布局的缺點。這是經濟的，因為境的布局花錢要花得少些。這裏面往往用精巧的手腕注入吃烟室故事的片段。

檢查員抗議之時，卻辯護說心思正的人，不會看出其間有壞處。日就月將，製片家因鑒於競爭之烈，遂覺得有增加粗俗淫蕩成份的必要。

這一個時期也不是沒有檢查的；好萊塢某製片公司修改影片以應檢查區域，一年中要花到五十萬元。但此等檢查是頗不一致的。喬愛大佐(Colone Jasen S. Jog)在海士事務所辦理檢查事務巳有數年，他解釋說：「紐約，賓雪芬尼亞，瑪麗蘭，堪幾內亞，甘薩斯等州，各有州檢查會，又有一百三十三城市各設市檢查會。佛洛里達承認紐約的裁定。麥薩丘塞斯有舊時的文人法，實際上即檢查電影。不得在星期日做，做了就是不合法的事。星期日不能放映。有一次我們證明在好萊塢星期日並不製片，銀幕上映全的接吻，實在是星期四那天所攝的。以為總可解決這個問題了，最後他們才下了這個裁判。」

「一般通例，大城市操縱着他們佔優勢的州。但在鐵克撒斯州卻不然，幾個大城市各有檢查會，但這些會很少得一致，所以該州及其他各市也就完全置之不理，不把他們當作一回事」。

「檢查員多數是受警察指揮的；有些有婦女團體代表參加的。有一市則委一個圖書館副館長担任。他們從不因有建設的材具而膺選，縱有也是很少。大概在萬人中不過有三四個吧！」

「檢查員有許多錯誤的裁判，賓雪芬尼亞州出演嬰孩衣服係在禁止之列；甘薩斯州對於飲酒只許在以飲酒為布局之一部時才得演出，而且飲酒的人必須發生可怖的結果，飲酒定須表現出其惡的方面。」

## 奇怪的遺囑

淘

世界上的許外政治家和文學家，在他臨終時曾立了不朽的遺囑，如法國的老虎總理克里孟梭，在將要瞑目的時候吩咐他的朋友道：「我死後不准任何女人靠近我的棺材」。因為老虎總理從來未曾交游過女人，所以孤老一身，死後還不肯女人近其棺旁，免使他的靈魂於九泉之下不安。日本文學家芥川龍之芥，因感他所站的階級巳經動搖，便用自衛的手鎗自殺。而他所留下的遺囑卻說：「我不說出我死的原因，但你們以為我死去便算數了」。他留給妻子的信說，「除了你一人知道我巳死以外，不許告訴他人我死去的消息：遺囑看後立即撤爛，以杜絕後患。」

上面兩位的遺囑還不太令人驚駭，最使我們感到奇怪的便是奧國文學家題尼志勞Arthur Sehnitzler)的遺囑。他於一九三二年十月二十一日臨終的一夜，立了一個不凡的遺囑，在遺囑中他詔示於治理他身後的治喪人說：「當我呼吸停止後，把我的屍體剖開，從胸膛上剜出心臟，然後用刀把心臟割碎，任心血流放出來，這才是我真正的死，不然是假死。我不願意把假死的屍骸拿去活埋」。此外他又吩咐死後不可發訃音，不可登報，也不需要人家獻花圈。在於葬禮的儀式須最簡單，擇一平民的墓地埋葬便好了。把親友所捐給的奠錢節省下來以建一民平醫院。

在近代文學家死後被人剜心的有兩個，一個是上面說的顯尼志勞，一是一九二七年死去的英國文學家哈代(Hardy)。他臨死的時候，曾囑咐他的朋友把他葬在風景美麗的故鄉，而英皇卻因為他是英國有名文學家，故主張葬在英國的國家墓地，以表示崇敬偉大的意思，後來經人提議，把哈代的心臟取出來，用匣子裝好，寄回他的故鄉埋葬，而屍首卻由國家舉行國葬，這種奇異的事常發生於文學家的心上，無怪今日之人譏笑文學家是怪物。

## 黛德麗自白

摩林

作者寫這篇文章是不如我們讀的那末便易。

他費盡心血才能跟黛德麗晤談；晤談時又有派拉蒙的「特派員」坐在他的身旁使他「不失體統」。像他那樣地訪問一個明星，并不亞于弱國的外交家出席國際會議。

原是以不提馮。史敦堡為條件的，可是黛德麗，雖則有人用咳嗽之類示意，終於口口聲聲地離不了「她的」馮。史敦堡。這，解答了年來的不可解(？)的啞謎。

為篇幅計，譯者是節譯的。加括弧的文句則是改作。自信還不至於怎樣糟塌了原文。——譯者。

「我要替馮。史敦堡演更多的片子，但馮。史敦堡：：他卻不要

「我將總要跟他工作：：沒有別人。(聲音非常小，幾乎是耳語。)你當然知道我在我的新片中是由夫蘭克，鮑才琪導演的。我並沒有想到這全是「他的東西」。但尋得適當的故事和將一切安排得恰如我所愛是這末困難。

「我以我巳說了不錯的一些事情，在此刻，我簡直沒有一點把握了。此外我能做什麼呢？

「馮。史敦堡和我一向是共同選擇故事材料並發展牠，但現在卻不同了。(摩林說導演的更換不一定於她無益，也許可以使她從事新的試驗和新的人物描寫，她對於這話的暗示——不換導演作品有單調之虞——似乎表示驚異。)

「在我的每部片子中我都是一個完全不同的人物，我真的是：：：我不是麼？

「我知道我所有的馮。史敦堡的片子是，譬如說，一個週期。但牠們也在時代的觀念之前，馮。史敦堡總是先於他的時代許多年。這是他的唯一錯處。」

「余『摩洛哥』做例子。也許你還記得人物說話不多吧。

「這片子被許多人苛酷地批判了，因為牠比他們被教令的期的有着更少的對白在牠裏邊。

「現在，每一個製片家和導演都竭力排除不重要的對白的每一句。

「我恰巧看了「藍天使」。我的第一部馮。史敦堡的片子，就在昨晚，牠一點也不舊式。牠馬上就會在好萊塢菲爾馬特(Filmarte)戲院重映。

「告訴我另一個導演，他的作品對抗這試驗的！」

(摩林告訴她有人批評她的片子中不相干的攝影研究太多，又指出有許多人以為明星的照相姿勢雖然動人，而其結果卻使情節從屬於綺麗，並以「戀歌」為證，但換來的卻是意外的回答。)

「我完全跟你同意於『戀歌』是一部可怕的片子。牠不是由馮。史敦堡導演的，當然，而且牠無趣味又無生氣。

「一般地說來，雖然如此，可是我相信片子是景象，以及美麗，無是視覺的東西。就應該在牠們中扮一個重要的角色。

「如果一個明星有了美麗，為什麼不現之於銀幕？牠是世界上最珍奇的東西而且極難得。

(摩林問她可不可以將她的希望和計劃告訴他。)

「那是太困難了。(第二次說困難)我覺得這麼一個責任在我身上。「當我製作『藍天使』的時候，我是隨隨便便的。現在，從開始拍一部片子的那一刻起，我就覺得每一個人都在等着攻擊牠。

「還有呢，預備一個電影故事的困難巳被檢查過多了，檢查，在好萊塢這裏，是可笑地矛盾的。

「在我的近作『玫瑰多刺』，我有一句對白向里昂，亞德威說，他是演一個異老的景慕者的。我是扮那年輕的西班牙美人……反覆無常的，老辣的和風流的。

「那對白是『你是我的丈夫：我的哥哥：，還是我的愛人？』『你不能叫愛人這個詞』，他們告訴我，『檢查官不喜歡牠。就說意中人代替罷。』

「我不肯。牠並不全然表示同一意義。這女子這故事中需要說愛人這個名詞而且這個名詞又有什麼不對呢，無論如何，我簡直不懂得檢查官。

「結果，馮。史敦堡加了一個極響的雷聲在聲帶上來衝破這個名詞。我只說，「你是我的丈夫：我的哥哥：還是我的(她將嘴唇做出說『愛人』的樣子。：：)Boom(隆隆聲)！這在檢查官無不妥之處了。」

「在英格蘭，我聽說，檢查官是願意他的活動力以公論為根據的。我希望是這樣。我打算在最近的將來到英國去製片子。

「我或者將參與一個新的獨立的影片製作公司。我將帶去跟我從好萊塢，男主角和導演，我自己的攝影師。我希望這導演將是馮。史敦堡，(黛德麗第八次說這個名字。)

「我將不貿然從事彩色影片。

「彩色專家們似乎並不會使皮膚的組織看去正確，即使：：：效果也是比黑跟白更少精美」(君幹節譯)

## 一九三六年的西班牙小姐

彪

一九三六年度的西班牙小姐選舉會，已經在西班牙北海岸的米那勒鴻市舉行；參加的國家，只有法國和丹麥兩國；法國所派的代表是巴黎標準審美會會長巴斯克爾(See Hotye B.)即是派往參加英國標準小姐選舉會的，丹麥的參加代表是古亞里諾(Lanor-W.O.)這兩國的代表和西班牙小姐選舉會會長魯巴特斯特(D.t eid.L.B.)，在米那勒鴻市開選舉會。

選舉的結果，西班牙吳沙色耳市的瑪利羅潔絲小姐(年二十歲)，(Lokite i.M.L.)得到一九三六年西班牙美的榮冠，推戴為一九三六年的「西班牙小姐」。

我們回憶到去年(一九三五年)的「歐羅巴小姐」，是一個西班牙小姐，有些人說：「西班牙是各國的美女巢，因為西班牙的女性的體育好，善于打高爾夫球，或旅行，或賽馬，游泳，等運動；所以西班牙的女性面容嬌艷，顯出自然美，肌膚細緻，雪白無比，總之，全身強壯美麗，堪為美女」。我以為他們的意思倒不錯，說得有理。不知諸君以為然否？

## 影城絮語

柳絮

### 褒格娜的新片

自「仲夏夜之夢」攝竣之後，莎士比亞的遺著將有多部將接繼續攝為電影。以莉莎褒格娜是世界女優中有數的角色。她將要在英國影都愛蘭斯蒂上演As You Like It劇中的Rosalind的角色。這也是一部莎翁的名著之一。

這部新片能夠找到褒格娜小姐主演，真是難能可貴的事。因為她曾在柏林舞台上表演這部名劇至六百次之多，此外還曾到奧國，瑞士，瑞典，荷蘭等國族行表演。

### 大宗船戲登場

在這一二月中，拍拉蒙公司幾乎都浸在水中了。因為在攝製中的八部影版竟有四部是以海面為背景的。攝影場中除列着各式各樣的船舶。大西洋上的大郵船和小汽船，都是由公司的工程部製造出來的。

梅蕙絲的新片Klondyke Lou也是以海面為背景的。她在一艘一八九八年的貨船的甲板上開拍。仍是穿着十九世紀末葉的古裝。平考斯貝和弗蘭克毛根也和她合演着。滑稽明星查里雞格斯，也在一條大郵船上開拍他的新片Anything Goes

有一部以船為背景的音樂片Coronado，也是有歷史意味的新片。「宴舞的船」(Shirs Cafe)也是一部歌舞片。卡爾弗里遜飾一個添煤的苦力。但他無疑是一個大飛化的主角：

雖然大家都上船拍戲，但截至現在止，還有一個演員鬧出暈船的病來，因為這個是屬於攝影場裡面呢。

### 甜姐兒進雷電華

甜姐兒巴巴拉史丹妃巳和雷電華公司簽定了一張長期合同。她巳拍完了「Annie Oakley」是由George Stevens導演的。該片的成績很好，因此取得這張長合同。

史丹妃小姐自從脫離百老匯舞台後，五年以來在好萊塢主演了好多部影片。最近還是一個自由演員。許多大公司都想和她訂立契約。結果卻給雷電華取到勝利。

### 黃氏在影都

黃柳霜(阿媚)雖然不會到過中國，但她卻會說很流利的中國語。(指粵語)

黃宗沾是米高梅公司的第一流的中國攝影師。他生長在美國華盛頓城，在太平洋岸受教育，他很抱歉沒有讀到中國的語文，現在他在該地的大學裏補習中國文，一面還得擔任拍攝「大地」影片，

星期日　第一六五期目次

日本女明星推崇黃柳霜
美國電影界從事清潔運動(中)
奇怪的遺囑
黛德麗自白
影城絮語
西班牙小姐

# 全市童軍第四次檢閱經過
## 元旦會操二日課程比賽 四日下午拔營回市散隊

市童軍於元旦日一連三天、在白雲路烏欖園作營地、舉行第四次總檢閱、詳情如下、

◇—元旦會操—◇

査此次童軍總檢閱、在元旦日假燕塘軍校會操、是日觀禮者數百人、下午二時開會、會操時秩序與動作均佳、

◇—連日表演—◇

二日爲總檢閱之課程比賽及野火會、是日來賓到場參觀數千人、異常熱鬧、三日舉行話別式、主席訓話畢、隨即宣佈各項比賽成績、頒發獎品、至下午四時開始拔營、至五時許、回市散隊、

◇—各項成績—◇

此次童軍總檢閱成績攷査辦法、取銷從前以參加者之高下、取決一二三名、而以實際成績爲主、將各項成績分作十級、九十分以上的爲第一級、八十分以上者爲第二級、餘類推、若某項參加者之成績都在七十分以下、則該項成績遂缺第一二三級、如此可使參加者雖然得到獎品、但其成績仍未臻最優良、俾知所有努力、其成績分野外生活、會操、技能表演、課程比賽四項計算、

一、野外生活成績、甲、中學男組、第一級、無、第二級、廣雅中學、第三級、大中中學、城西中學、知用中學、興華中學、仲元中學、大東園、市立一中、美華中學、聖心中學、市立三中、知行中學、華夏中學、第四級、長城中學、培正中學、國光中學、第五級、中大附中、宏英中學、省立民教館、中華中學、南海中學、南武中學、乙、中學女組、第一級、無、第二級、無、第三級、省立女中、省立女師、第四級、市立二中、丙、小學男組、第一級無、第二級無、第三級無、第四級、市立六十七小、市立七十小、市立七十二小、丁、小學女組、第一級、無、第二級、無、第三級、無、第四級、市立六十七小、市立七十二小、第五級、市立七十小、二、會操成績、甲、中學男組、第一級、培正中學、第二級、大中中學、城西中學、廣雅中學、仲元中學、大東園市立一中、美華中學、聖心中學、市立三中、長城中學、華夏中學、第三級、知用中學、興華中學、中大附中、知行中學、宏英中學、國光中學、省立民教館、南武中學、第四級、中華中學、南海中學、乙、中學女組、第一級、省立女師、省立女中、第二級、市立二中、丙、小學男組、第一級、無、第二級、市立六十七小、第三級、市立七十小、市立七十二小、丁、小學女組、第一級、無、第二級、市立六十七小、第三級、市立七十小、市立七十二小、三、技能表演、甲、中學男組、第一級、大東園、第二級、大中中學、省立廣雅中學、美華中學、市立三中、培正中學、華夏中學、南武中學、第三級、聖心中學、國光中學、省立民教館、第四級、城西中學、知用中學、興華中學、市立一中、中大附中、中華中學、第五級、仲元中學、乙、中學女組、第一級、無、第二級、省立女師、省立女中、第三級、市立二中、丙、小學男組、第一級、無、第二級、市立六十七小、市立七十小、丁、小學女組、第一級、無、第二級、無、第三級、無、第四級、市立七十小、課程比賽、因各組項目繁多、抄繕需時、詳細記錄容再披露、聞中學男組以培正中學、廣雅中學、大中中學、大東路園等成績較優、中學女組以省立女中、市立二中、省立女師等成績較優、小學男組以市立六十七小、市立七十小、市立七十二小等成績較優、小學女組以市立六十七小、市立七十二小、市立七十小學等、成績較優、

# 中小學校定期學期考
## 由本月十六日開始 二十三日起放寒假

本市公私立中小學校、遵照學校行政曆規定、定期本月十六日開始學期考試、廿日結束完竣、廿三日起放寒假、一連十天、二月二日下學期開學、

# 教育簡訊

□省民教館于元旦日集合各界民衆、舉行慶祝會、是晚國樂演奏大會、二日下午由兒童協會舉行兒童游藝會、三日下午兒童表演國技獅子、三日晚表演學劇、

□教部專員楊振聲、前月赴寶安、中山、羅浮、惠陽等處視察教育、業已回省、定六日由省赴河口、轉輪赴肇慶、視察肇慶中學、及肇慶師範、視察畢即過梧入桂、

□南海中學重建校舍暨校友會會所落成大會、於昨(四日)正午舉行、到各機關代表及該校全體員生學生家長等、共二千餘人、情形備極熱烈、禮畢隨即開始展覽游藝會、今日仍繼續舉行展覽游藝會、

□中國經濟學社社長劉大鈞、元旦偕社員陳長蘅董修甲吳肖園等乘廣九中午快車赴港、候輪北返、

# 市民教館兒童論文賽近訊
## 初賽取錄三十二人 今日上午舉行覆試

廣州市立民衆教育館兒童論文比賽初賽試卷、業經評閱完畢、共取三十二名、覆試定今日上午九時、至十一時在該館禮堂舉行、茲將初賽取錄人名誌下、兒童論文、比賽入選者姓名如下、蒙錫礽、陸佐安、鄧啓漢、梁愼成、鄧國璋、陳柏生、嚴翠紅、袁何焯、關葆權、梁婉卿、吳曾燊、關棉基、司徒膺、盧柏昌、周毓芳、唐鴻謙、殷慕璧、余子安、區秉雄、陳寶恩、黎展如、湯桂林、李朝新、李守提、區蘇宇、容宗文、楊潔奇、余慕嫻、葉全章、張美容、陳務著、江炳坤、又該館此次評閱辦法、1•每題平均爲六份評閱、2•每評閱員選取十卷、共六十卷、暗定積分、3•每評閱員、覆閱六十卷、覆閱時淘汰卅名、4•積分標準、文質兼重、各佔百分之五十、

# 光華畢業醫師會舉辦救護常識講習班
## 班址在光華醫學院 定本月十五日開課

廣東光華醫學院畢業醫師會、以國難日亟、特聯合該院畢業醫師組設民衆救護常識講習班、以應需要、經由籌備專員蘇心愉黎德章潘勁夫諸醫師負責籌備、經呈准防空委員會救護總處批准立案、日內開始招生、定一月十五日開課、四個月畢業、地點假座光華醫學院課室、教授則已分別由該學院畢業醫師葉培初、蘇心愉、潘挹庵、唐太平、潘勁夫、連雲閣、黎德章、黎啓康等分別担任、

# 伯南杯排球賽成績
## 昨日體專與憲兵隊齊奏凱 男隊冠軍以體專呼聲最高

伯南杯公開排球賽、自開賽以來、最有希望者、首推省立體專、培英、憲兵、教忠、華南等六隊、此六隊中、除體專培英、教忠未嘗敗北外、其餘均已一度失敗、直至昨(四)日下午四強隊遂告接觸、計憲兵對教忠、體專對培英兩場、舉行于東郊特別場、茲將兩場戰情及陣勢分錄如後、

憲兵…◇…教忠

| 憲兵 | | | 教忠 | | |
|---|---|---|---|---|---|
| 陳偉卿 | 胡紹屏 | 梁焜芬 | 曹煥業 | 江昭應 | 余大錫 |
| 梁杰堂 | 雷文輝 | 呂袞強 | 周遂年 | 周驚天 | 區文炘 |
| 劉桂樂 | 余瑞田 | 趙善明 | 梁景宏 | 趙松延 | 張志強 |

三時甫屆、兩隊健兒先後出場、銀笛一聲、大戰開始、互相搏戰、精彩疊出、惟教忠隊隊伍不整、全失聯絡、憲兵之梁杰堂胡紹屏乘機猛攻、一時全隊奮勇直前、有如破竹之勢、憲兵以二十一對十四、二十一對十二、二十一對九、總結三對〇告捷、稍事休息、體專培英兩隊繼之登場、體專胡英才梅迪賢劉炳勝黃華柏等合力進攻、聲勢甚盛、而培英隊亦嚴陣以待、且有喇叭隊在傍吶喊、全場聲喧熱鬧、爭持良久、互有得失、但體專隊聯絡事宜、且攻球屢捷、迨將完場、培英隊益形不支、結果第一局二十一對十一、第二局二十一對十七、第三局二十一對八、體專連勝三局、陣勢如下、

體專…◇…培英

| 體專 | | | 培英 | | |
|---|---|---|---|---|---|
| 陳悅優 | 梅迪賢 | 馬杏修 | 譚永溉 | 梅亦權 | 伍仕常 |
| 胡英才 | 伍錦夫 | 劉炳勝 | 潘金洪 | 馬學明 | 陳英寬 |
| 金寧 | 黃華柏 | 陳炳賢 | 周錦添 | 陳澤棠 | 溫道榮 |

# 教廳規劃發展省體育
## 令各縣提倡運動場所

教廳爲提倡普及體育運動、前經飭令各縣市政府、須設立公共運動場所、及組織體育委員會、俾有適當之場所與組織、以發展全省體育事業、但各縣市間因環境關係、對於運動場與體育會之設、刻尚未成立、爲發展全省體育運動起見、現擬分令未設立運動場及體育委員會之縣份、限期赶速成立、俾民衆得有適當場所運動、而已有設立運動場及體育會之縣份、亦令其與各該縣市民衆教育館切實聯絡、擬具活動計劃、分期實施、以增進民衆體育運動之興趣云、

# 蘿崗社教區國術表演會
## 元旦在該區禮堂舉行 五團體表演最饒精彩

廣東省社會教育實驗區、爲提倡體育、鍛鍊民衆體魄起見、特于元旦日在蘿崗洞該區民衆禮堂、舉行國術表演大會、并加插舞獅助興、査是日到來參加表演者、有華圃三民國技團、火村醒民國技團、竹梟園兒童國術團、猛田國術團、元貝國術團、舞獅到來助興者有火村、華圃竹梟園、三個團體、觀衆一千一百餘人、下午一時聯同舉行慶祝元旦大會、由該區主任葉渠昀爲主席、宣佈開會理由、後幹事鍾次趙報告表演規則、隨由華圃火村竹梟園猛、元貝、五個國術團依次表演、其表演節目有拳術、舞獅、棍術、劍術四種、其中以火村國術團之「獅子吃綠葉」、華圃國術團之「破敵重圍」、竹梟園兒童國術團之「雙打雙飛」、火村國術團之「劍飛舞」「沙刀耀舞」「鋤頭健舞」、等最精彩、觀衆無不鼓掌稱賞、表演後茶會攝影、然後由葉主任頒獎、情形異常熱鬧、

# 市民教館二屆乒乓賽
## 本月十二日舉行 至十日截止報名

廣州市立民衆教育館爲促進市民室內運動、以養成強健國民體魄起見、特定期於本月十二日在該館舉行第二次乒乓球比賽會、分爲兒童成人兩組、幷定男女分賽、在十二歲以下及高度在三尺六寸以下者爲兒童組、成人組不限年齡高度、昨已開始報名、至本月十日截止、比賽方法、採取淘汰制、以五場三勝爲勝、以十分爲一場、現該館已分別聘定體育家多人爲評判員、幷請各機關長官捐贈獎品、以資鼓勵、

# 省體專訓練班球隊戰訊
## 在港兩戰一勝一負

省體專訓練班籃球隊元旦赴港消息、經誌前報、記者昨接該隊幹事函告、關於在港比賽情形如下、一日上午十一時十五分抵九龍、轉輪過港、二時驅車赴華仁球場、與華仁隊比賽、因梁國鐸任球証、開始接觸、訓練班因舟車勞頓、未免疲乏、故迭爲華仁襲擊、首先取得八分、後賴各員努力抵禦、上塲以十八對十二華仁佔先、休息後、採取攻勢、節節勝利、梁文昌連中數球、余寧文數度從中路殺進、結果反敗爲勝、成績四十四對三十二、陣容如次、

(訓練班)
右鋒 梁文昌 八
左鋒 黃治林 六
鄭少剛 六
中路 金寧 十四
右衛 吳德億 七
左衛 黃清荃 三
總分四十四

(華仁)
右鋒 黃兆汴 六
左鋒 黃就武 五
郭淋惠 六
中鋒 陳開金 五
右衛 辛仲堅 六
左衛 鄭旭堂 二
鍔子亭 二
總分三十三

下午七時在港青年會球場再戰華僑、証人處振瑄、銀笛一聲、比賽開始、訓練班金寧首開紀錄、梁文昌繼之建功、未幾、華僑反攻、中鋒丘其昌勇不可當、投射準確、殺成平局、雙方攻守均見精彩、上半場十五對十、訓練班佔先、下場再接再厲、訓練班因防守鬆懈、露出破綻、迭被圍攻、卒以二十八對卅九、敗于華僑、陣容如左、

(華僑)
右鋒 陳新献 四
左鋒 李連成 十四
中鋒 丘其昌 十六
右衛 鄭中偉 五
左衛 馬煥希 〇
總分卅九

(訓練班)
右鋒 吳卓標 四
梁文昌 四
左鋒 鄭詩篤 五
中鋒 金寧 九
右衛 黃清荃 二
左衛 吳德億 四
總分廿八

# 廣州特別市中小學校訓育人員公民教員聲請檢定登記須知

(甲)請求檢定者之資格(一)凡本黨黨員具備左列資格之一者，得請求受高級中學訓育主任或公民教員之檢定；但請求受訓育主任之檢定者，須經任教師二年或班級主任一年以上。(1)經高級中學教員考試或檢定合格者；(2)國內外師範大學畢業者；(3)國內外大學本科、高等師範本科畢業者；(4)國內外專科學校或專門學校本科畢業後，有二年以上之教學經驗者；(5)具有價值之專門著述發表者。[illegible]

(二)凡本黨黨員具備左列資格之一者，得請求受初級中學訓育主任或公民教員之檢定；但請求受訓育主任之檢定者，須經任教師[illegible]年或班級主任一年以上。(1)經小學教員考試或檢定合格者；(2)具有高級中學教員規定資格之一者；(3)優級師範選科或專修科二年以上畢業者；(4)鄉村師範畢業者；(5)與高級程度相當學校畢業後，有三年以上之教學經驗，於所任教科確有研究成績者；(5)舊制師範學校或新制高中師範科畢業[illegible]；(7)與初級中學程度相當學校畢業後，有三年以上之教學經驗者；[illegible]

(三)凡本黨黨員具備左列資格[illegible]

(乙)[illegible]定者，應受筆試之科目如左；但願受訓育主任檢定者，[illegible](5)本黨黨史；(6)中國教學法(包括青年心理學)。(二)[illegible]。(三)願受小學訓育主任公民教員檢定者，應受筆試之[illegible]：(4)總理自傳；(5)小學教學法(包括兒童心理學)(附註)[illegible]

[illegible]員具備左列資格者，須向本會請求登記。(1)民國二十[illegible]各件呈繳本會審查，經審查合格後，除得免除全部筆試[illegible]

# 省會公安局招考各分局練習員

(一)資格 曾在各種警官或同類學校畢業領有畢業證書者均可投考 (二)報名 帶備半身二寸相片及畢業證書除星期例假外每日由上午八時至下午五時到南朝街警察同樂會報名截至廿五年一月廿五日止 (三)試驗 黨義國文公文經濟法制警察學等科筆墨自備覆試另定 (四)待遇 練習時期月支生活費三十元至八十元遇有各級局員缺出擇尤委補